時事新報

館設上海英租界望平街一百六十二號門牌　電報簡碼六六九〇　電話號碼一七八六

時事新報選粹甲編原印二萬冊昨日隨報附送後當定報者均補送一冊書餘三千餘冊自本日起凡至本館定報者均補送罄為止

本報特設介紹律師一欄在第二張第三版閱者注意

滬杭鐵路更訂開車時刻廣告

現在天時漸短定於陽歷十月一號即陰歷八月二十一日起將時刻表更訂以便旅客　由滬開杭第一次慢車上午八點三十分開下午一點二十五分到　第二次客貨車上午九點五十分開下午五點二十五分到　第三次快車下午一點正開五點四十分到　由杭開滬第一次慢車上午八點三十分開下午三點二十分到　第二次客貨車上午九點二十分開下午四點四十六分到　第三次快車下午一點正開五點三十分到　上海嘉興間另加區間車每日上午八點零五分由嘉興開至上海下午三點三十分由上海開至嘉興時刻表附刊本報後幅特此廣告

教育部徵求國歌廣告

民國成立國歌未定外無以示列邦內無以振作民志禮以觀闕焉而不舉甚非所以式觀也凡歌有辭有聲今先徵歌辭譜大雅宏達有能發其蘊蓄而蔚為國華者乎本部當甄錄弗讓毋金玉爾音一藻采勿尚以清……其尤善者移參議院公決并懸銀幣五百元以為酬謹跂踵俟之附告六則
一歌詞一章或三四章均可
一詞宜簡短每章勿逾百字以外
一徵集期限以中華民國元年十一月三十日為截止
一稿件請寄北京宣武門內本部
一作者姓名及住址須詳細註明
而不俗為最宜

繡像神州光復志演義出版

一八月十九日即九月念九號為週年國慶大典本局特將全書應期出版以副國民應有之大紀念
一與本局直接預約者請即持券來局取書
一在本局購券不及親來取書者須將住址開明寄券來局並附下郵票洋兩角本局當將該書寄奉不悞
一在本局繳書價並預繳郵費而存券在局者本局均於今日一律交郵諸君逕向本地郵局查取
一各分售處已繳書價及郵費者本局按照部數均於今日一律交郵書到請即轉給預約諸君
一各分售處未繳書價及郵費者望照前信辦理將書價及郵費即日惠下本局按照來款發書幸勿再遲致失信用
一在分售處購券者請仍向原購處取書以免歧悞
一本局自今日起該書每部定價洋二元八角內扣七折取價外埠函購仍加寄費洋兩角郵票代價作九五折計算

總發行所上海四馬路惠福里神州圖書局謹白

財政淵鑑上冊定期出版啟明

本社發行預約券均如期出書……本書上冊原定八月底出書後因社員以盛暑致病輟業三星期加以……中完畢特此聲明　定價六元　預約三元六角　郵費每冊三角　書局◉常州新羣書社

平民政治　供不敷求現方趕印　四版　以致工作上又有應接不暇之勢故改定於　九月底　出書其下冊仍緊接付印限陽歷十……　分售處　中國圖書公司◉文明書局◉科……　上海跑馬廳對面退省路八十七號　民友社啟

海上名花四美圖增加預約券展期出版廣告

本公司徵選海上名花藝絕佳者百名用泰西玉照法照成像片施用五彩珂羅板印就有美麗裝飾新奇香艷活潑梅班蓮步雲鬟霧鬢或留情之態或含笑之姿化男裝則眉氣概飾武劇則巾幗英雄玉貌……城非委絕代綴以詩詞加之品評……增添預約券展期……月……凡購券者屆期執券取書不致有悞外埠函訂郵費……上海四馬路第二百零二號日商書畫大成公司啟

東方天氣炎鬱

新嘉坡黃森泉君玉照

有粵人在新嘉坡患半腦風病為韋廉士大醫生紅色補丸所治愈

腦筋衰殘一症大抵為專用腦力或腦筋受激刺者最易患之此症惟東方為最多因其天氣炎鬱易使腦筋困疲也欲治此種腦筋衰殘之症惟用補藥為最宜韋廉士大醫生紅色補丸於此二十餘年中已有無數患腦筋病者證明為療治腦筋失調最神速奇妙之聖藥即如新嘉坡大馬路一百八十七號會豐商店副經理黃森泉君之證書亦足可為韋廉士大醫生紅色補丸獨一聖藥之確實鐵證也

黃君粵人年四十一歲其言曰余在新嘉坡因天氣炎鬱身體大受損傷回憶三年前初抵新嘉坡時體甚強健越二年後覺作事煩苦身體漸衰人日瘦弱心甚憂之漸至精神委頓困疲不堪頭常疼痛睡不成寐每夜未得數小時安眠每日未能專心辦事偶逢細故心甚惶急常覺胃痛背痛足痛如此情形日重一日正擬束裝回里適遇友人勸服韋廉士大醫生紅色補丸遂購六瓶依法試服一禮拜後果覺略有影響服至兩瓶大有轉機胃口增進夜能安睡胸襟暢快頭不疼痛接連服之所有胃痛背痛足痛一概潛消體覺復原六瓶既罄夙疾全消迄今身體強健與未離粵時無異故余甚願作此證書以表韋廉士大醫生紅色補丸之奇功

認明真樣謹防假冒

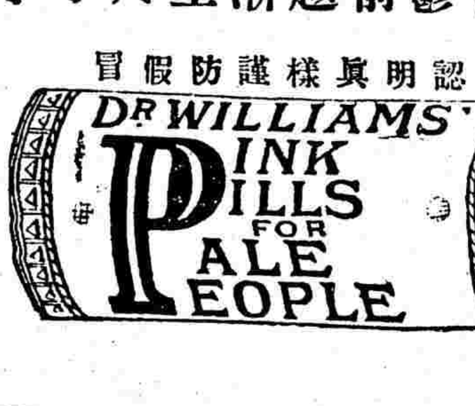

韋廉士大醫生紅色補丸已治愈無數所患諸虛百損陽萎不舉山林瘴氣症骨痛胃不消皮膚諸濕以及一切婦化各疾風疾所由科弱不潔處起凡症經血國藥者店出售中西各均有向上如假冒可直四號售海川路八十局分章四醫總藥或廉士生象街瓶行向重慶每一六大函購一元五角近洋一洋元遠每瓶八元一概費在內

◀上海四川路八十四號韋廉士大醫生藥局啓▶

中華中學教科書出版

上海中華書局發行

中華中學修身教科書　繆文功編輯每冊二角五分四冊出全
中華中學國文教科書　劉法曾姚漢章評輯每冊六角
中華中學歷史教科書　潘武編輯每冊七角
中華中學地理教科書　李廷翰編輯每冊七角第一冊已出
中華中學英文教科書　李登輝楊錦森編輯第一冊五角
中華中學英文文法教科書　沈步洲編輯第一冊五角

本書編自共和國體成立以後注重自由平等自立自營務養成國民獨立自治之能力合羣博愛之精神皆本最新之學說合於今日之現狀我共和國青年子弟不可不手置一編

本書評輯之優點（一）採集宏富不拘派別（二）每篇段落處均詳明註釋（三）經史諸子擇尤收輯（四）散駢詩賦各體俱備（五）每冊各依時代之先後順序甄錄陸者由淺及深可以沿流溯源全書四冊每冊一百餘篇足應中學校四年之用

本書以共和國民之眼光編輯發揮民族精神注重君權民權之消長文化生活之進步所收事實多饒興趣文筆雅潔尤易令學生領誤全書中史二冊東西洋史各一冊

地理易涉枯燥本書之優點（一）注重地理學上之精神趣味（二）本國地理之有關國恥者詳明發揮（三）外國地理之有關吾國者敘述加詳（四）邊藩地理一律平敘以為五族平等之宗旨（五）天文地理均採最新之學說人生關係言之尤詳（六）本國制度皆據中華民國新定者

本書編法與高小英文略同多採歷史地理政治法律博物理化等材料期合中華民國之用兼及歐美之人情風俗以輸入世界智識編者李登輝先生為英文大家久為海內推許有志英文者當必先覩為快

本書以耐司非而氏文法書為根據其關於印度事實者去之其合於吾國習慣者加之篇目章節繁簡深淺亦酌量增輯內容既改面目自殊適合中華民國之用並附繙譯為從來所未有

各中學校鑒　本局為贊助教育計如各校欲索閱上列各書請照下列辦法三條本局當即將書寄贈（一）來函須加蓋學校圖記並由校長具名（個人私函無效）（二）每書一冊寄郵費一角（三）各書以首冊為限

新開中華大戲院　英租界三馬路大新街口　擇吉十月一號即陰歷八月念一日開幕請各界諸君早臨賞鑒特白

（中國郵政總局特准掛號立劵之郵件）（明治四十二年三月念八第三種郵便物認可）

社論

論新借欵以鹽稅爲擔保品果違反辛丑條約否（斐青）

自與六國銀行團談判決裂後。政府於七月八日曾向該團聲明另籌他款。彼等初無異詞。是我國此次在倫敦所借之一千萬磅。不獨未失信用於銀行團。即以感情言。亦無絲毫之欠缺也。乃該銀行團不知自反。惟忌嫉我新借款之告厥成功。力謀所以破壞之。如不許各銀行匯兌及索還墊款。皆屬於不道德行爲。然此猶可說也。近復慫慂各本國公使。藉口於辛丑條約。不許我以鹽稅担保新借款。試問鹽稅能担保與否。何與該銀行團事。而乃爲之從中播弄。以實達此破壞之目的。該銀行團之無良。抑何若是之甚也。則記者有不能默爾息矣。按辛丑條約第六款爲償款之担保品計有三項。鹽稅其一也。此銀行團所視爲奇貨而欲運動本國不許抵借他款之所由來。不知貸借雖屬諸國際。而按其性質。仍爲債權與債務者之關係。自可以私法繩之。所謂借款有担保品。實即私法中之抵當行爲。查私法中抵當權之效力。苟同一物爲數個債權之担保。則依担保之先後而定其先取特權。是一物而有兩重抵當。爲法律之所明許。而先獲有此抵當權者。亦無毫髮損害。若然。則我國今日以鹽稅抵押借款。與辛丑條約有所違反乎。況我國欲大借款於六國銀行團。固明明以鹽稅爲抵押品。而該銀行團以抵押爲未足。竟要求管理此談判之所以決裂。彼時各國公使。方爲之說項。未聞以辛丑條約爲言者也。亦可見我鹽稅本有抵押之理由矣。不然。六千萬磅。非一千萬磅可比。管理。又非僅抵押可比。而何以彼時[illegible]詞。至日轉嘖有煩言也。豈非矛盾之甚耶。今即假定一物不能爲兩重抵當。而銀行團與六國公使先不免有誘人爲惡之責矣。此就理論言之。新借款以鹽稅爲担保品。並未違反條約也。試再進言夫事實。結辛丑條約時。以海關。厘金。爲抵押之外債每年應支付兩千三百六十萬兩。再加以賠款每年支付一千八百八十二萬九千五百兩。計共四千二百四十二萬九千五百兩。（以上均就辛丑年計算）而彼時海關之收入只二千五百五十三萬七千五百七十四兩。厘金之收入亦只一千三百五十萬兩。（厘金之數目係據赫德在一千九百〇一年所作之中國歲計表）兩項共計不及四千萬。即不足以應每年外債之支付。故賠款不得不加鹽稅爲担保。然亦只爲有限之担保。即擔保關稅厘金之不足部分是已。故列鹽稅爲第三之擔保品。今關稅每年已增至四千二百餘萬。厘金亦增至四千三百餘萬。（均據宣統三年豫算表）據賠款表今年爲一千九百八十七萬九千三百兩。（現美國已退還賠款則尚不及此數）合計以關稅厘金担保之外債應支付四千二百四十九萬九千三百兩。任指關稅或厘金一項。已足以充此數而有餘。更何須以鹽稅爲擔保哉。故就事實言之。新借欵以鹽稅爲擔保品。並未違反條約也。再昨據字林西報謂我鹽稅已抵押至六次。此雖無關於條約問題。然亦足以懸我國之信用亦不可不略置數言。按一千八百九十八年之英德借欵。其擔保係以海關稅及厘金。並未以鹽稅抵押也。一千九百八年之京漢借款。亦只以四省之煙酒鹽稅爲担保。無論[illegible]稅[illegible]分。且以[illegible]爲限也。一千九百十一年之湖廣借款。其担保爲湖廣鐵道湖南湖北兩省厘金等年五百二十萬兩。亦未以鹽稅押抵也。至改良幣制之借款。除以東三省之煙酒生產消費等稅担保外。雖曾以鹽稅爲担保。然指光緒三十四年新設之附加稅。其額以二百五十萬兩爲限。是亦非以一般鹽稅抵押也。至六國銀行團之墊款。今本契約既不成立。更何有鹽稅抵押之事。此等謠傳亦必出諸銀行團之口。蓋欲破壞新借款無所不用其極嗚呼。該銀行團之無良。抑何若是之甚也。竊願六國公使勿爲所惑則幸甚

來稿

蒙藏危言六（職民）

於是敢爲行政部正告曰。珠履三千。金釵十二。弦歌絲竹。老境歡娛。此非行政長之福也。所謂遣散姬妾。擇配良家。提倡一夫一妻之制度。當自貌始而民心貞矣。車馬莊嚴。金玉點綴。衣必錦繡。食必珍奇。此非行政長之樂也。所謂擯棄奢華。自安樸儉。實行節省儉樸之命令。當自貌始而民心廉矣。爲國民指而啞口不能呼。中途觀望。終少樂輸踴躍之風。此非國民之罪也。紓難毀家。楚令尹之急公有誼。均產主義之謂何。而民心勇矣。行政部乎。果能一舉一動克盡公僕之義務而民心猶不團結者。我不信。于是敢爲立法部正告曰。國民黨爲民黨歟。共和黨爲官僚歟。民黨官僚同是建造共和一份子。同以國利民福爲前提。黨之爭機動。民之死機伏。立法部當有以自省。且溫處水厄。萬里哀鴻。立法部豈未之聞耶。販郎有文。毋置民生于不問。彭督殺人。慘無天日。立法部豈未之聞耶。彈劾有案。毋置民命於不問。商情凋敝。元氣大衰。洋行充斥。益形[illegible]耶[illegible]部之主界。民業服制未定。五藏未詳。婚嫁死喪[illegible]躬叩首。審查而進行之。是立法部之注重民德。立法部乎。果能一舉一動克盡代表之義務而民心猶不團結者。我不信。于是敢爲言論界正告曰。望平街千人拍手。去年今月報紙之價值何如。妖報孽報。社論時評。今日今時報紙之聲名奚若。而民心之離合。實隨報紙勢力而轉移。幸我報界有則改之。無則加勉也。民有愚思啓之。民有智思誘之。民有暴思抑之。民有懦思振之。民有樂思賀之。民有辱思慰之。民有善德思表揚之。民有過失思勸警之。民有製造建設。民有游手失業。民有發育興旺。民死亡疾疫。知無不言。言無不盡。而報紙之天職彰矣。蓋以民立民。強民聲民權命名者。時時當從民字上着想。時時當從民之能立能強有聲有權上着想也。言論界乎。果能一舉一動克盡喉舌之義務而民心猶不團結者。我不信。於是敢爲蒙藏正告曰戰。於是敢爲覬覦蒙藏之英俄正告曰戰。民心堅定如鐵。敵軍有鍾不能擊。民心密接若長城。敵軍有梯不能登。民心閃怒若電力。戰[illegible]過之而自焚。民心毒怨若綠氣砲彈。遇之而自蝕。有羞辱我國體者。我必戰。挫折我國威。損失我國權者。我必戰。有紊亂我國系。搖動我國基。短促我國運者。我必戰。不達五族共和之目的。我必戰。不符民國統一之定稱。我必戰。家身未冷。我血未涼。我必戰。我鉛未裂。我刀未挫。我必戰。不幸而中華民國僅有一省一邑之存在者。一省一邑必戰。不幸而一省一邑僅有一日一時之存在者。一日一時必戰。不幸而一日一時僅有一老一幼之存在者。一老一幼必戰。不幸而一老一幼僅有一手一足之存在者。一手一足必戰。縱覽古今中外。具此鋼鐵赤血之民心而謂國猶未與。兵猶未強。民猶未富。有乎。而謂蒙藏猶慮獨立。英俄猶慮覬覦。外交猶慮失敗。瓜分猶慮告警。有乎。生死存亡。千鈞一髮。我將有望今日以後之民心。我更有望于今日以後之行政部立法部言論界也。[illegible]（蒙藏危言以下之[illegible]）

要件

衆議院議員選舉法施行細則（續前）

第二十五條　投票管理員認爲必要時。可給選舉人以投票所入場券及入場號數。

第二十六條　投票匭閉鎖後。凡未送達開票管理員以前。不得移出投票所外。

第二十七條　投票紙及封筒分配于各投票所時。須記明數目。俟投票完畢後。由投票管理員將用過數目報告選舉監督。並將污殘餘紙一律繳還。

第二十八條　遇有天災及其他事變發生。致不能投票時。投票管理員得呈報選舉監督改定投票期日。但至能投票時。不得延至三日以外。

第二十九條　開票管理員于檢票完畢後。須會同監察員決定有效票若干。無效票若干。分別記載於開票錄。

第三十條　開票管理員須會同監察員將投票總數與投票人總數分別記載于開票錄。投票總數與投票人總數相較。有增多或減少時。應附記其增減理由。

第三十一條　選舉人得請求管理員給與入場券。入開票所參觀開票事宜。但至座位不能容及遇有必要情形時。管理員得臨時限制入場人數。

第三十二條　屆投票開票時。到該監察員有因事故缺席者。由選舉監督或其他監察員於本選舉區內之選舉人中選派代理。前項缺席監察員及代理監察員之姓名。應分別記載於投票錄或開票錄。

第三十三條　依本法第六十五條規定之選舉旅費。由各該選舉區酌給。

第三十四條　選舉人名册。選舉人資格調查表。投票簿。投票紙。投票匭。並投票錄。開票錄。選舉錄。製辦經費由各該選舉區負擔。

第三十五條　依本法第二十條規定辦理選舉人員及依本細則所設委員。其公費由各該選舉區酌給。

第三十六條　投票錄。開票錄。選舉錄。須繕寫副本。以備選舉人或被選舉人請求閱覽。

第三十七條　選舉人名册及關于選舉文件。依本法一百十二條之規定。于本屆選舉年限內須保存之。

第三十八條　選舉資格調查表。選舉人名册。投票簿。投票紙及封筒。投票匭。投票錄。開票錄。選舉錄及當選證書。另以表式定之。前項選舉資格調查表式。得臨時委任初選監督定之。

第三十九條　本細則自公布日施行。

衆議院議員選舉人名册定式

姓名	年歲	籍貫	住址（住居年限）	年納直接稅之數或不動產之數	某種學校畢業或與某種學校畢業相當之資格

初選投票簿定式

某縣第　投票區投票簿

選舉人姓名	年歲	籍貫	住址	簽字

覆選投票簿定式

某覆選區投票簿

初選當選人姓名	年歲	籍貫	住址	簽字

衆議員投票紙及封筒定式

被選舉人

姓名

此票選舉人不得自書姓名祇准書被選舉人姓名

封面初覆二字如初選舉票應去覆字覆選舉票應去初字

衆議院議員印信　蓋用　初覆選舉票

（按紙筒二式限於報之篇幅故縮小二分之一本報附誌）

臨時大總統命令（九月念九日 八月十九日）

命令

結社集會之自由。載在約法。凡我國民權利。但使無妨公益。無害治安。自不能強爲限制。惟自由應由法律爲範圍。現在破壞已終。建設伊始。我國民之組織政事結社。政談集會。以及關於公事之結社集會者。既係爲改良政治。合謀公益起見。是爲正當之自由。應受約法之保障。若易公開爲祕密。陽假結社集會之美名。陰爲藏垢納污之淵藪。國法具在。豈便姑容。查近日沿江海各地方。尚有巧立會社種種名目。一切組織。均取祕密。既無宗旨。又無政綱。惟日以號召黨徒爲事。若輩假託名詞。當緣誤解自由所致。殊不知約法上之自由。惟書信乃能祕密。其餘權利。無一非與國民以共見。是以東西立憲各國。無論自由程度如何。而對祕密社會。莫不各有限制之法條。我國國體甫更。人心未定。此等祕密之集會結社。若不先事預防。小之則流毒社會。大之且危及國家。應由各省都督民政長。督飭軍警。嚴行查訪。各該地方如有祕密組織。意圖聚衆騷擾者。不問是何名稱。均即按照刑律。悉令解散。自經解散以後。倘再祕密組織。意圖聚衆騷擾。甚或有陰謀內亂及妨害秩序各情事。則刑律均列有專章。儘可隨時逮捕。盡法懲辦。一面令行各該地方官。振興實業。並謀普及教育。以爲安插游民。改良社會之資。務使業經解散之會黨。人人足以謀生。各該官吏方稱盡職。本大總統以愛民爲心。斷不能任艱難締造之共和。轉爲巨猾神奸所敗壞。各該都督民政長。亦須共念大局之危迫。實力奉行。語曰。涓涓不塞。將成江河。幸各都督民政長三復斯言也。此令

傅良佐授爲陸軍中將。此令

張紹曾。陳光遠。吳鼎元。均授爲陸軍中將。此令

共和黨紀事

三十日接本部特派員秦君其增報告。**安徽盱眙分部**。頗形發達。近又添委分部黨員二人。在城中協同組織。連日入黨者非常踴躍。已決議不日開成立大會云

專電

●駐英劉使電稱・新借款應募已溢定額・該代表谷立斯氏・允以同一條件增廣借額・聞政府亦望有續借千萬磅之議・

●大陸報訪員巴欽・因發行紀念專報・呈請總統賜給敕書・登報表揚重要事業政策・袁已飭梁士詒將近年經過歷史・及此後政策・著論宣布・並令院部將辦事成績・分類紀錄・由祕書廳彙纂成帙・各日臨時政府半年以來大事記限十月初三告成・付巴氏發行・

●省會覆選區施行法案・前經否決・茲政府又交覆議・議員內贊成此案者本屬不少・必可通過・

●本日(九月二十)參議院因議省議會選舉施行法覆議案・牽涉約法第二十三條之解釋・王家襄解該條到會二字爲到院・指業經報到者而言・汪榮寶解爲出席・指現在預會者而言・後照汪議可決・將該案付特別審查・

●王化庭謀炸吳炳湘案・屢經大理院審訊・現被告自白眞姓名爲堵傳棨・因吳妨害共和・直認行炸不諱・曹汝霖爲被告辯護・認爲强脅官員辭職罪・聞審判長以供詞確鑿・卒定爲殺傷未遂罪・將於明日宣告判决・

●王金發被逮後・即以三百元保出・聽候傳訊・兩次遣人乞曹汝霖爲辯護・曹均婉卻・

●總檢察以民意報醜詆總統・有意侮辱・欲提起公訴・而許總長以同黨關係・力加阻止・爲軍警聯合會所聞・函許質問・語甚激切・許大恚・請辭職・趙秉鈞段祺瑞現一面查辦發信人・一面向許慰留・ 以上北京專電

●歸綏今日告急・言徐匪西竄圍城・防軍力拒不支・

●汴省借欵・議決以稅契作抵・

●河北旱魃成災・ 以上開封專電

●馬賊百餘人・攻虎林廳署・廳官被賊鎗斃・稅局被搶・局員被綁・省令東北路各屬會勦・

●蒙匪王咻子率衆千餘・據咻子壕・吉軍破壕・斃匪三百餘人・咻子遁去・ 以上吉林專電

●潯軍商學等界・昨在延支山開光復紀念會・鎭守府戈克安等・到會演說・歡聲雷動・ 九江專電

●十二團第三營連長尹咸熙・第二營排長朱一雲・第一營連長楊玉福・昨日共率一隊・出發徐州・助勦土匪・

●程都督飭各屬民政長・徵集發達工商意見・預備派員赴京・與工商會議・

●岑西林電二十旅・暫緩赴閩・閩係徇福州各界勿帶重兵之故・

●此間革命紀念週年大會・改於十月十號舉行・ 以上南京專電

●聞蘭溪有匪警・勢甚危・惟未見官軍電信・ 杭州專電

特約路透電

●九月三十日(八月二十日)電外交次長顏惠慶決意辭職・前充孫中山祕書之黃某將繼任顏君擬赴歐洲游歷・中政府已聘柯克君爲審計局書記贊辦預算及計核事宜按柯氏爲西報駐京通信社襄辦前曾寓滬

又電倫敦新借欵一千萬磅・發行後竟獲勝利・日本聞之大爲驚詫・各報紙對於此事均暫不發其評論惟以爲新借欵之告成實足使列强贊助六國資本團之政策・遭莫大之阻礙・蓋有建議者謂不如招致獨立資本團加入六國團・否則惟有迫令將一千萬磅新借款取銷而已・六國爲此實有充分之理由・蓋欲阻止列强使不得分道揚鑣各施其進行之計・於中華則惟有急起而抗爭新借款而已・至就中國一方面而論如此次之一千萬磅已足資其應用而不須復借則其漠視英使之抗議書固不得謂非是・然而此區區之數要萬不足供中國之所需・而將來終須就商於六國資本團也・

本日爲袁總統誕日・來電祝賀者絡繹不絕・然總統仍照常辦公十二小時・

星期六日下午拘獲南人六名・今日悉已正法・此案係由北京警察見其形跡可疑・遂往搜其寓所・則查獲炸彈多枚・軍火不少・聞皆甫由武昌抵京者・

京報十四家揭載參議院祕密會議時之議案・現正由探訪局研詢各報代表・

四國銀行團雖與中政府重開湖廣鐵路借欵談判・然其所議者僅係工程問題及其他詳細條件而已・

王金發因毆辱神州報記者・已在六國飯店被逮・各華字報登載此事多張大其詞・謂其所犯罪名・係屬政治性質・未免失實・王已存銀三百元交保・聞不日即當由法廷審訊其毆打人之罪・

馮國璋及奧使館統帶洛華二人適同時出京・中西兵均列隊車站恭送・以至發生極有趣味之誤會・蓋華人見者以爲外人恭維馮氏・而外人見者則以爲華人恭維奧將也・英使館參贊摩勒不復回任・以署理參贊史考式繼其任・又黎昂已抵北京充三等書記官・ 以上北京電

●九月三十日(八月二十日)電現巡警正嚴查奸宄・並告戒居民勿得窩藏此輩・否則科以同等之罪・今者兵變甫經撲滅・人心尚未全定・然紀念慶典則舉行在即・人民頗形憂慮・昨日都督府又將兵變案人犯正法數名・

湖北造幣廠內雖公家已無現銀存貯・而漢口商民則有以銀託該廠鑄造銀元者・此次兵變・大約即以垂涎此欵而起・

又電有主謀兵變之軍官二人・於本日宣告死刑・即時處決・ 以上武昌電

●九月三十日(八月二十日)電此間甚平靜・前時種種謠言・悉已息滅・ 雲南電

譯聞

●九月二十八日(八月十八日)北京電財政總長周學熙於參議院開祕密會議時・聲稱六國資本團不願與中國續商借欵・以前所訂小宗借款實不敷應用・倫敦新資本團已擬再借一千萬磅云・又電武昌起義時漢口租界所遭損失洋人曾要求賠償・現國務院已會議此事矣・

●九月三十日(八月二十日)北京電周學熙以借債問題異常困難・已向袁總統辭財政總長之職・又法律總長許世英・以憲兵隊與該部爲難・亦陳請辭職・然袁總統均拒絕弗允・以趙總理兼任內務事已交參議院核議・該院定於明日(十月一日)討論・

黃克强出京任即・北京政界以極嚴厲之方法維持公衆秩序及地方治安・本月內務部頒有告示勸令各省無業人民之逗遛京師者趕行回籍・此舉頗惹驚駭・並由警界逐日挨戶調查・凡旅館酒肆及私第等均查察殆遍・以是種種而前數日之謠言已全息云・ 以上譯德文報電

●九月二十八日(八月十八日)電此間接獲消息・知吳[illegible]統之所部自得奉天某協軍士援應後・連敗烏泰於死房鎭北楊道報德瀚等處・蒙兵死傷極重・又奪獲軍械牲畜甚多・皆於軍事進行極有裨益・蒙軍聞已北竄・官軍追逐甚急・想尚當接仗也・ 譯字林西報長春電

公電摘要

●監獄會議之豫備 各報館轉各省監獄協會鑒・北京司法部對於監獄建設事宜・業於七月間通令各省派員赴會・此次會議實爲改良基礎・關係重要・應由各省協會派員與議・以資討論而促進行・務祈於十五日內電覆敝會・以便組織團體赴京・無任盼切・ 浙江監獄協會

●要求與議貨捐 北京工商部交通部鈞鑒・厘捐病民・舉國痛恨・聞津浦貨捐將議開辦・此事關係四省商業・前途至爲重要・非特許沿路各商會舉員與議・不足以紓商困而維稅務・現距工商大會期近・公求大部知照省委暫緩開議・俟各商會代表入都・俾上芻蕘・藉供採擇・伏乞照准・ 江甯總商會浦口徐州各商會同叩

時評一

參議院果含代表地方之性質否 (老圃)

今日參議院似仍含代表地方之性質・民立報說難君主張反對論・記者猶未敢決以爲然・約法第十七條曰參議院以第十八條所定各地方選派之參議員組織之・又第十八條曰參議員每行省內蒙古外蒙古西藏各選派五人・青海選派一人・其選派方法由各地方自定之・觀此則與美國元老院議員由各州自定選舉法選出者殆不相上下・藉曰完全代表全國・則其選派方法似不能由各地方自定之也・

至於他日之參議院・則按國會組織法第二條・似亦異於法國元老院之性質・而未嘗不稍類美國元老院之性質・蓋果如法國元老院・則每省元老員人數應按照其省之大小而有多寡之殊・乃民國參議院則不論各省之大小・每省皆定爲十名・此問題在美國定憲法時・曾有大州黨與小州黨劇烈之論戰・其後小州卒與大州一列看待・每州定爲二人・今吾國參議院亦用平等分配之法・而不論其省之大小繁簡・則其注重者似在一省之機關・恐不能與法國元老院之制訢合無間也・

……第一千七百二十五號

本報擴張廣告

本報自改良以來銷路陡增同人不惜精益求精以副顧諸公之望特將陽歷八月初一以後之辦法布告海內如左(一)所聘訪員皆政界中有名人物故議論記載皆與尋常訪事不同(二)所聘主筆皆東西洋卒業政法大家故持論皆根學理法理與信口空談不同(三)訪事外更有共和黨各處黨員之確實報告其信息之靈通機關之靈便殊非尋常營業者所可比倫(四)主筆外更有共和黨中有經驗有名望之大政治家時發偉論登入本報以增光彩(五)凡政治家法律家不可不看本報蓋不看本報不知今日政界之潮流也(六)凡學問家研究家不可不看本報蓋本報注意學理上之研究富于資料故也(七)凡商業家不可不看本報蓋本報尤注重于商業經濟故也(八)本報新添遺聞軼事詞章等皆極有興趣與抄襲充篇幅者適乎不同且體例既與從前稍異本篇幅亦較從前擴張海內各界如尚未定閱本報幸勿交臂失之也

民友社發行書籍

美國平民政治 共和黨出版定價七元黨員及官署團體法校批購特別從廉

財政淵鑑 出版同上定價六元預約三元六角現正發賣預約不日出書

法國民主政治 出版同上定價一元六角黨員及官署團體法校批購從廉

商法理由書 定價三元官署及法定團體法政學校特別從廉

代售處上海 商務印書館 科學書局 中國圖書公司 南洋圖書局 文明書局 新學會社 外埠 商務印書館 文明書局

立愈遺精金剛百鍊丸

家藏經驗奇方 咸稱天下無雙 遠埠函購 郵局妥速 患有遺精 幸弗錯過 服不效驗 包退包還

本藥乃家藏經驗奇方係坐茅蓬老僧所傳名曰金剛百鍊丸無論有夢無夢咸宜功能固精封髓活血健脾屢經試驗百無一失凡衛生者幸勿觀望至貽後悔也每張洋七角膏丸並用功效益彰雖年深月久之老病二料包愈永遠絕根決無復發之理售處

精者人身之精華也精固則強精竭則亡關係何等鄭重世人凡患遺精者實因思慮過度火妄動或交合之際忍精不洩或濕熱蘊結心腎不交以及少年誤犯手淫中年有精關不固夢遺滑精從此精神疲倦腰膝酸軟耳鳴目暗百病叢生…●每小盒洋一元每料大盒洋四元●另製…

上海三馬路西首斜對門小花園鼎豐里口 錸雲大藥房發

T60

新新舞臺八月廿一夜戲

八月念一夜戲價目正廳特等一元頭等五角二層廂特別一元二角頭等一元三層廂特等五角頭等三角二等二角

陳榮山 張全吉 斬李廣 曹甫臣 夏榮坡 韓文起 除三害 江夢花 葛富仙 玉廷 雙帶箭 田孝氏 感天

蝴蝶夢 四盞燈 一仙

關勝 趙君玉 王月祥 小長林

收 大(腰)劈棺 小安福 孟鴻芳

麒麟童 陳永奎 馬卿

龍院 烏 孟鴻芳

金○錢○豹 ◉大飛 眞剛 文◉ 李永華 王祥雲 雲裏飛 李人俊

尚和玉 **孫菊仙** 蓋小 紅卿 俊卿 燈

白門樓

李吉瑞 盜(演連)御(全)馬(本)(環套) 張少福 李永華 董長清 周福全 韓文起

◀德律風三千七百零二號▶

新新舞臺八月廿一夜特頒

李吉瑞

盜(演連)御(環套)馬

尚和玉 孫菊仙

金錢豹 白門樓

通學報館書目

無師自通秘訣課本…集均六角…一元半…切韻表洋…分…發音歌訣…拼法…角半…孝欽后…四分…大發財…一角…全家紅…本埠門市在棋盤街文瑞樓書房寄售外埠來函交北四川路廣學會任保羅…

大共和國之良藥

羅士醫生提神補氣丸 乃以清糖包之極易入口專治膽汁太多肝火太盛大便不通或水瀉不止及各種熱症胃滯頭痛肚痛抽筋東腹症及蟲病血聚於腹部等症洋各大藥房均有寄售

續嗣聖藥 男子九醜丸

何爲九醜如陽痿不起夜夢遺精逢場不舉舉而不堅臨陣退縮入門即洩動散無珠見色流精腎虧精滑此則是也患者非獨子類更防天壽惟此丸統能治之屢試屢驗近非假冒賜顧注意每瓶一多雙補二元若用雙料取元更料另有〇秘傳婦科效經速手九〇亡止白帶調每盒一元上海大馬路丸錦里東首東保太和啓臺

三益共和丸之妙品

有病之人快來就我

主治

男婦老少四時感冒 風寒暑濕飲食不化 肚痛不止肝胃氣痛 胸腹膨脹發寒發熱 紅白痢疾霍亂吐瀉 急慢驚風等症立效 每服錢三十文代售處 北京路第一千一百四 十五四十六號復生煤 炭號內

訪收惲王眞蹟

如有惲向冀蹟畫本暨南田畫王各者顧售慶請向口和里山拾溜致房轉住或示址趨亦可賞

鏡新花戲開園

八月念一夜戲價目特別包廂四角頭等正廳三角起碼一角

特別包廂手巾四十頭等四十起碼廿文茶每壺六十

任子辰 秦玉蘭 史亦奎 周寶雲 宋文德(黃菊仙) 周昌 陳順 陳小 彭貫 悅來 陳連發(陳連發) 傳 小忠 洪春奎 高寶 趙張 洪陳 高陳 陳兆 豹虎 蘭桂 春益 奎乜 寶仙 鳳峯

女中魁 紫(前)玉(本)壺 斬經堂

本園設觀音閣碼頭山東路

(請)(看)

上海仁記路七號英國通用電器公司出售之耐式新久不斷燈絲最省電金絲燈泡廣告

世界所有燈光之明亮清潔莫如電燈而欲電燈之光亮尤非用亞斯蘭掇燈泡不可本公司竭力研究幾費經營始得製成此種最省電耐久燈絲不斷之新式金絲亞斯蘭掇燈泡價目極廉用電較老式燈泡能省十分之七五每燈泡能用三千點鐘之久燈光不變諸君不信請購試之方知非本公司自詡也此外擇電機引擎電話電鈴電線電爐電氣熨斗掃帚茶壺似凡用電器具無不齊備花樣繁多不及備載如蒙貴客光顧請駕臨本公司面訂可耳

電話一千六百另八號

164

中華大戲院

八月念一夜戲特頒京津山陝著名藝員准演拿手好戲

新劇團全體藝員 蔡惠生 朱寄美 陸劍寒 劉半儂 徐品丹 音樂部 佟遠峯 朱旭東 情(頭本)癡

王蕙芳 王又宸

滿子善 陳立卿 小扁禿 鴻鸞禧

劉吉慶 宋敦甫 小趕三 瓊林宴

德建堂 楊朱如華 廷雲 李秀河 雲實奇 元來 清鳳 李 麻(范)劉 長子 寶亭 閻蘭 文春 實閣 芳花 勝恒 洪月 史洪 小 子雲 賀南 韓 綠 劉 九 陳閣 風 張琴 蘭亭 孫董 振勝 立福 才 奎山 奎卿 實 ◉朱 下 東閣 ◉大 打 宇 贈 花 草 魚 得 橋 蝴蝶 劍 宙 疵 砂 瘟 痣 金 取 陵 收 關 勝 實 關 蝶

商辦新舞臺

八月念一夜准演改良好戲

張德森 王金芳 李祥麟 夏月華 潘月芳 趙文連 夏月樵 夏月恒 周月潤 邱治文 湯雙雲 毛鳳鳳 夏仲卿 劉蓉華 夏藝連 趙月潤 潘月珊 毛月舟 周順來 邱鳳雲 張樹文 林樹森 馬飛珠

特頒著名藝員合演新排情節新戲

四洲雙翠屏山 泗城時遷偷鷄 波蘭亡國慘

丹桂(美)第一(商)臺記

八月念一夜戲特別包廂一元特別官廳八角頭等包 (廂八角頭等正廳六角二等正廳四角三等起碼三角)

謝月奎 徐鎮奎 譚月明 焦慶利 吳春來 筱喜祿 李冠卿 李少棠 月壽紅 劉子峯 小孟和 小德七 李志山 蓋彩天 馮彩奎 祁彩芬

五侯 反 濮陽城 寶兒 看叫 香喜 樓 閣 嘉祥 雄 三陳 稽 城 惡虎村 忠烈義 絕

劉鴻聲(吳彩霞 陳文啓) 大獻圖 高文藻 薛貴林 請 (朱良璧) 看 大力士 李樹林 劉玉堂 技藝

電話一千七百四十八號

大舞臺

八月廿一夜戲

八月念一夜准演特別改良好戲

小玉樓 納紹先 周文民 白永利 王寶奎 瓊 林 魚 周 泉 中 永 林 大 打 藏 袍 龍 劍 宴 雙四 村 沈月來 殷春虎 杰 沈華軒(小桂芬)(小桂芬) 十八 扯 劉坤 徐永春 于海 吳鳳 賈璧雲 七新 八茶 本花 何金 萬月 呂秋泉 趙如龍 沈月桂 小桂枝 (小廖連)(金卿紅) 富貴圖 連環套 盜御馬

歌(李)舞(記)臺

(包廂八角正廳六角)

○ 念一夜准演拿手好戲 ○

馮春奎 諸香云 夏如英 張玉麟 朱玉花 茹云 杜紅 蔣三省 蓋 小桃 少 于鴻升 張 七歲紅 小穿 甲山 月來 芳成 王玉鳳 馬 ◉朱素雲 劉永福 袁順奎 會

五老會 浣紗記 胡邱 勝 沈 月 實 富 牛 公 奎 白 瑞 堂 玉 界牌關 羣 盤腸大戰 (盜書借箭打蓋)

羣仙茶園念一日戲正廳洋一角

壬子年八月念一日拿手名角好戲全班合演超等文武一齊登臺

白金鳳 小仙奎 小銀 手印血 水上飄 泗洲城 小張寶瑞 小仙寶 春銀 賽恒 金英 秀英 小長庚 七省 蓋 十回 宋 羅四 虎 小燕飛 陳鳳 黑官 桂秋 小一 小小 小仙梅 (仙富)(小梅) (珠湖海)

羣仙茶園念一夜戲正廳洋二角

念一夜戲大減價正廳二角椅位邊廂一角包廂三角起碼七十

小馥仙 蓋七 小蓮子 馮上月 賽活 草勝 小呂 菊 紅 賽 梅 林 翁 草 上 容 小長庚 界 牌關 凡 (兔臨) 玉廟 蜡虮

○得律風一千三百零三號

羣仙茶園

王玉峰

即日回京 速來爲盼

(入)(場)(券) 包廂一元二角 正廳一元 椅位五角 起碼二角

王寒師之向久爲未聽刻即於…特自京回上海…訂同…日以…六月…仙茶…好戲…演…減…價…新…臨幸勿失交臂…

緊要時事

●二十四日參議院議事紀 (續)

第二滿族同進會呈請國會議員特設旗人專額案・谷鍾秀代報告云此案原意以爲中央學會及華僑均另行選出欲仍效之不知中央學會與衆不同華僑本中國人 因隨往外洋貿易不能卽歸本爲中華之民自應有本國選舉權此二者當然另提 約法上明言以中華人民組織中華民國則旗人不當獨異而特設專額彼蒙藏之規定 亦以地域劃分審查會因此決議此案似可不成否則反生出此疆彼界 違背約法規定矣報告畢議長以付二讀會表決得多數第三八月份追加改正概算案・第四 外交陸軍海軍工商各部八月追加概算案・一同報告鄧 鎔云各部均支六十圓本爲不足外間頗嘗議本院厚己薄人 諸君請爲注意且官等官俸法剋下必不能頒布應爲設法 議長以三案均交二讀會付表決得多數第五八月份經費支出概算案・由秘書長宣讀畢外交部委員云審查會之六項均難裁去第一譯報生等員 有完全責任本國及外國密電種類繁多書記生繕寫文件難以兼併 第二外交事務極多部中人員早到晚散伙食必須兩頓第三雜役每司不過二三人減無可減王 家 襄云譯報生似不可少其餘則從審查會所報告張 耀 曾云審查會之報告頗爲含混要知將來定決算時或取此概算案也王 家 襄云經本院議決刪去者彼自不能私添 時已過十二點議長遂宣告散會 (完)

●今後借款抵押談

西報論新借款事頗有可供研究之處譯錄如下最近 倫 敦 千萬磅(或千二百萬磅)借欵交涉進行中國各報熱心民國前途者持論極爲欣快聞該借款經摩利遜代中國當局檢定後於八月三十日簽字 夫摩利遜在倫敦之日卽該約簽字之日可知二者關係必非出於偶然當中國政府 與倫敦銀行開始交涉爲時已在兩月之前 該銀行代表 首問中國駐英公使及中國政府聲明彼等本店・與六國團並無關係云云

聞此千萬磅借欵担保・實爲鹽欵・ 鹽款之中作抵押用者有團匪賠欵・有千九百零九年 湖北向匯豐借款・有千九百十年上海市面救濟借欵有千九百十一年 粵漢鐵路湘鄂段借款・及川漢鐵路鄂段借款・此次作爲抵押用者卽 前數次抵押外之餘 款也 庚子和約中鹽 欵中曾以千二百萬兩・作爲抵押・而實際所用者不過千一百萬兩 ・除此千一百萬兩以外・鹽款款下作爲前列諸項之抵押者共計 千三百萬兩・最近六國團之墊款・亦卽以鹽 欵爲抵押者也庚子以前戶部中自鹽政項下收入・每年不過千二百萬兩 最近則達四千七百萬兩・如上所述各項抵押・共需二千五百萬兩・則所餘以還此次墊款及此新借款者不過二千二百萬兩而已夫今後中國之可靠抵押所可以供外債之用者在此而各國報紙對於此九五折扣 五釐息四十年償還之借款極爲欣快何耶此次借款如定額爲千萬磅 則今日共付三百萬磅餘七百萬磅於今後十二月間交付若此次定額爲一千二百萬磅今年交付五百萬磅餘於今後十二月間交付 以吾人觀之中國人對於區區借款而不勝其欣快之意兆若追思後事而一念將來試問今後借欵・又將以何 者爲抵 押乎按以上英報所論嫉妒之意溢於言外然此非小事望國人深長思也

●梁熊劃撥新借款

國務院秘密消息二十二日外交總長梁如浩・前財政總長熊希齡・同日赴津・確爲密奉命令赴麥加利銀行接收英商外債第一期五十萬磅之交欵・當日已接收一半・並將代交通部劃撥英倫二百萬元一併辦竣梁總長於次日二十三日回京其餘二十五萬磅・聞已確定月之二十六日分在京津・交付部庫及國家銀行

●請派蒙古人佐理局務

蒙藏事務局所派各員均係副總裁貢桑諾爾布・總裁抵 局後已在總統府具呈略謂所派局員必素悉邊地情形者始克勝任而尤貴得生長茲土者相與圖成本局員司・可否擇蒙古人之才者 任用數人・庶於邊務不至隔閡若照現在派定各員不獨於蒙藏情形毫不熟悉卽於局務前途亦無裨補於蒙藏大局 極有關係人才雖乏熟悉邊地情形者當有其人請示辦法以便遵行云云

●洮南軍事餘記

▲吳俊陞統領攻破烏泰郡王之弟 齊默特爾府・各情業誌本報茲聞吳統領當日提訊生獲各匪・據供多係被脅而來並非有心悖逆哀求寬釋等語當由吳統領好言勸慰並按名發給護照・令其回旂安業又於某日進攻烏印軍・甚費周折因匪等所據之地勢極險惡地理亦不甚悉以致未敢遽行攻進後經我軍探出實情該匪等於各處要隘地方 均節節設卡以爲陷襲我 軍之計當經我軍探明隨派出奇兵一支隊 繞道誘襲始克破其卡房數十處大軍隨後援應匪勢卽不能支 ・我軍乘機直逼鎭國公府・該府已焚匪衆潰散現在 札鎭兩旗股匪均已降服・惟零星潰散各匪・業已先後派員四出宣撫・刻下當無大患傚聞匪首烏泰喇嘛等刻已竄往庫倫求救又有謂烏泰已赴達爾罕旂藏匿擬哀求達爾罕卓哩克圖奈曼等王代爲說情 乞民國政府恕其罪孽虛實尙難一定云云

▲趙爾巽都督日昨分電直隸熱河吉林黑龍江各都督謂 洮南蒙匪・雖已勦捕就緒而竄散餘 孽・仍未絕盡根株誠恐該匪等竄 擾到境爲害閭閻請速就近飭調軍隊・於毗鄰境界駐 紮・以資堵截云云

▲奉天預備巡警・共計二萬餘名・現由各鄕自治紳 董・聯絡會議・擬就原設預警編爲五區・每區以五千人爲額除原有槍械不計外另由太平公司定購新式快槍五千桿分發各區防 用緣此議實爲保衛地 面而設因目下蒙亂雖靖恐將來難免無死灰復燃之患特編成此項勁旅如遇陸防軍隊調赴戰地時卽以預警彈壓地面有事亦可爲國家出力云云現聞各鄕紳董已將籌議情形 編成說帖送交省議會轉行都督備案

●歸德勦匪記

歸德境內之匪計分三路一魯省之曹匪・二徐州蕭碭之土匪 三壽潁亳渦之會匪・加以本地青紅兩幫・故自五月肇亂以來至今未得安靖張都督特派陸軍三營拱衛軍二營前往會勦・九月十七號探聞永城有曹匪阮紀綱糾聚一千餘人攻取葛寨・適防軍統帶沈全往援・匪潰竄至商永交界・又爲陸軍柴永福要擊・又馬木集之西鹿邑防軍與亳渦土匪陸小江遇拱衛軍亦派人趕到會同進勦・攻破匪寨七處・該匪已竄至鹿亳交界流集・商邱防軍陸軍會剿王宗妞 於馬木集良家營未能[illegible]十九號夜陸軍用野戰之法追擊王匪聞王 匪已受重傷・回碭發[illegible]馬木東南崎角之一股(爲曹匪劉壽雲所統帶) 亦爲拱衛宋分統擊退竄商邱夏邑之交界 柘 城孟知事得防軍之援亦解縣城之圍・巨匪宋剛(卽宋大頭又名黑大頭)身受彈傷・已退至瓦門集・

●武昌馬隊兵士謀叛三誌

花馬隊第二標謀叛各情兩誌本報茲復經訪員確切調查報告如左

▲破獲之原因 羅之常顧斌 顧開文於達等本係前日由申來鄂原擬在花隄上街福神祠間壁阮寶山家作總機關・嗣以距軍務司近誠恐易於查獲故 搬至棃珠街・十三號曾充銅角兌換處總理顧宅爲機關部散放票布立名爲 振武會・乃於二十四日有該會役 童・(在都督府充當雜役此次又在 該會充雜役係曾充都督府傳達某所介紹)以是夜起手必有礙都督府乃入府 勸某執事速逃・ 某詢其故嗣堅不知某旋查 出該童衣中藏有 振武會徽章一枚乃始詢出底蘊共

▲勾串之複雜 聞該匪等曾係三次革命中漏網之遺孽先期設 總機關 部司令處於棃珠街十三號公舉 顧斌(卽兌換所協理)爲 幹事長・顧開文(顧斌之姪)爲司 令長・並設分 機關 部於花堤中街入號以冉益安爲司令長・城 外 分機關部設於棚欄街以杜興義爲隊隊官)爲司 令長・並勾串武漢各據隊頭目並一般無業遊民而以隊爲最可恃之上將故一切經費 概係會中人捐認逐日會集謀亂而二十四夜之慘劇卽因而起

▲密拿之情形 前在敎導團第四大隊之小夫後在馬隊當兵亦入匪黨與都督府之偵探相知勸伊入黨 伊佯許入黨詢其情形報告都督時下午八鐘都督當派兵至棃珠街捉獲匪黨 顧斌等四名・ 斌等斯時尙在[illegible]麻雀卽解至都督府當開軍事會審・直認不諱・ 比卽梟首示衆至十二鐘時礮隊統領姜明經報告有 匪黨三百餘名・駐紮 城外・俄時果槍聲隆隆蓋不知城內之機關已破也 都督卽派第四師師長蔡漢卿・率兵防禦・匪黨同馬隊先攻起義門不克復 攻通湘門 亦不克卽紛紛潰散・ (未完)

●西藏之回顧 (續)

藏華軍在五月間以有要事復減至八百名 雖有由後藏暨江孜陸續增調援助者其力亦未見厚緣逃者死者不少迨至初夏華人之地位・遂險不可支矣華 兵 分防之處極少拉薩城內有新設軍火庫一所亦在防兵駐紮之列當本年四月初藏中華兵約計有一千五百名 均有新式槍砲惟所有後膛砲正月間被離營之兵將機關拆毀其未拆者祇剩一尊 所儲藥彈原本甚多乃因戰用漸見稀少以故此軍之 戰鬬力・爲之大 減・而藏人羸弱之源在各大寺院黨見之不同也 一 黨爲西藏政務會代理活佛與會長暨他官員皆向遵中國教令者一 黨爲仇 華 黨・有藏軍元帥者也藏人得利之後卽將藏中情形報知達賴喇嘛請其復位・達賴歸時沿途各站張燈結綵其道經阿里時錫金會長親來迎接 英官派廓 爾喀警兵・護 送至英界錫金換派警兵護送直抵藏界七月間行經春丕江孜等處道途平易華兵所失鎗支・藏兵得之者甚夥卽以之反擊華兵・ 華兵之在拉薩駐紮者僅有兩處由來已久 藏人則自外境常有軍餉與軍火之援 華兵初聞有四川大軍援藏也 始則頗爲膽壯久而未至遂失望矣兩方面之相戰藏人善用火攻故燒殘之處甚大 且於拉薩城內建設兩廠自製藥彈故在五月之杪所有中國在藏之威權・悉被摧 盡・設使達賴在三個月以前竟敢回藏恐拉薩暨藏中各族人心未必卽有如此奮勇也 達 賴 旣 抵 拉薩・自能與駐藏大臣訂約・萬無延遲之理觀日來發表條款可見矣駐藏大臣所留衛隊・不過一百名耳餘皆回國・以鎗支子彈留存拉薩而回國之路則 假道印度 ・不能再經入川之路緣其來時曾經沿途焚燒刦掠殘殺藏人故也至於華 商則皆在藏有益無損者且亦久遭波及自應令其仍舊居留也 (完)

●浙財政司之改良捐務談

浙江財政司長 張詠霓到任以來提議改 良捐務辦法業經通令各統捐局査照茲探錄原文如下釐金一項本爲前清秕政徒以浙江政費餉需均屬竭蹶不得已改辦 統捐・原冀掃除積習執簡御繁近聞 各處・征收上下機關爭爲減 折 ・廣示招徠而船戶商販局卡員丁又復因緣爲奸隱匿偸漏無所不至絲 捐一項爲 歲入一大宗・向章肥絲細絲出口運滬一律應報大捐近聞絲商通同統捐局 員司・以細絲充肥絲・化大捐爲小捐・捐稅因以短絀・商業亦受影響至於認捐一項大率以一二人出名卽可承 辦 ・而所認捐數又多酌量繳納並不按貨核收以認捐之名・行包認之實・巡船林立通路賕徑且認 辦 區 域・限制不嚴・與官征區域・犬牙相錯・此擾彼奪互爲消長本司未到浙以前訪詢兩浙人士言及統捐 無不疾首蹙額迨受事後細加考察所聞果屬不謬南潯統捐局隱匿一案・現已發 現・其類於南潯甚於南潯者更不知凡幾本司現已派 員・密爲查 訪・一有確據必當執法以繩 惟是治人治法相輔而行究竟浙省 統捐・應如何認眞整頓・妥定辦法使收捐塡票悉歸寔在稽征扦驗各顧考成以及上下機 關 ・應如何聯絡進行總分地 點・應如何 裁併節費均由各局員・各就各局悉心考核開誠布公限文到十日內各具意見書・呈候核辦至於 認 捐 一項本司前在蘇省辦理上海稅務時卽主張勸導各商趨重認稅 ・爲將來籌辦營業稅基礎 ・ 惟上海各業認稅注重全體承認不能以少數商人出面攬辦浙省 雖曰認捐 實是包捐 ・長此不變不獨公款無裨抑且商困愈重並應由各局員・妥籌改良・陳述意 見・當此財政困難達於極點各局員關心大局體念時艱凡有各局應行改革 應行整理各事務望詳切敷陳聽候採擇其有從前定章不善 或經費不敷開支者亦卽詳叙理由果於事實上有所障礙自當由本司妥爲籌酌平勻支配 不以成例相繩本司待人以誠各局員亦望以誠相見於開送意見書後並望來司一行 以便詳詢一切商酌進行云云

橫濱正金銀行廣告白
謹啓者本行資本金期四千八百萬元公積金洋一千七百八五十萬 本行設在東京橫濱神戶大阪長崎以及英京倫敦法國里昂美國紐約舊金山 哇印度孟買香港上海漢口北京天津大連旅順牛莊遼陽奉天鐵嶺長春…

九種心胃氣痛…
彭壽堂秘製立止心胃氣痛散⊙靈驗異常⊙倘若不信⊙一試便知⊙凡服別家丹丸不效者一服此藥立刻見功

●政海紀聞

▲審計院　據國務院消息、大總統之意以各機關濫費之故由於監督不嚴・現在民國成立既未便持消極主義而積極進行若不求核實國計亦將不支且明年必須實行預算決算故已囑財政部保薦相當人物任爲審計院長・聞周氏力荐陳錦濤君堪以勝任惟陳現在美國所有該院事宜擬先設籌備處暫以王璟芳君充任云

▲行政裁判所　國務院以行政裁判所・爲監督行政機關・尤與民權關係重要前曾交法制局妥擬辦法令該局已將該所職掌權限・編訂就緒(一)關於非民事刑事之件(二)關於行政長官衙門判決不服之申訴事件(三)關於人民呈控各都督各長官事件(四)關於交議裁判事件五六七各款尚未深悉云

●首義紀念之佈告

湖北軍民兩府佈告武漢商民云照得周興牧野永懷甲子之辰漢起昆陽特書己卯之日近則五州列國凡屬創國事業無不以建始之日爲紀念之期所以維繫人心勵來茲而崇本始也吾國以民權不伸久困專制一旦光復舊物改造共和政策雖未盡施行國基則早已奠定推原民國之告成實緣鄂軍之首義・査上年起義・係陰歷八月十九日卽是年陽歷十月初十日・陰歷分年定閏此絀彼贏若以周年平均計算實不如陽歷之足爲定準現制既通用陽歷・卽應以常年十月十日・爲民國倡義之紀念日・著爲令典・以示一成不變周年一行本都督民政長追維往事屆期年痛忠義之捐軀于卯不樂幸山河之復故伏臘甯忘茲於本年十月十日在武昌省城内前清皇殿舉行民國倡義周年紀念大會・一以追悼先烈・一以昭示後賢・除通電大總統暨國務院各省都督民政長派員莅會並通飭各師旅團各司處局廠遵照外合行出示曉諭爲此示仰武漢各色人等一體知悉屆時各衙門局所軍營學校工廠商店居民務各懸掛國旗張設燈綵並一律休假一日以作民氣而覩國光籍表飲水思源旌志前勞之至意從此國家勳鼓鼙將帥之思人民知干戈社稷之義荆楚禮魂之作歌泣千秋江漢常武之詩傳宣萬國其各遵照勿違切切

●教育行政會議議決案

江蘇省教育行政會議業于二十八日閉會・茲將其議決案目列下(一)地方教育亟須注意事宜六條之實行方法案(二)縣市鄉補助私立小學依高等小學校規程案(三)培養實業補習學校師資案・(四)教育費積聚金案・(五)規定縣教育費成數案(六)省欵補助市鄉教育費案(七)學校撥用廟產辦法案(八)各縣養成小學教員方法案(九)檢驗小學教員案(十)各縣應指定堪爲模範之小學案(十一)暫行優待小學教員規程案(十二)社會教育施行方法案

●新北山移文

軍務司長章梓・老同盟會也與彭壽松夙有舊交日前岑西林來甯與章君言及此次至閩・本願和平解決・抽調兵隊爲防意外之變不得不然茲聞章君以私人資格致電彭壽松・婉諷退職・略云閩疆底定公力爲多至深欽佩岑西林奉命鎮撫是邦對于閩事頗具熱心與梓晤談・深以維持大局爲己任現已剋日就道抵閩以後定能推誠相待公驅驅國事久著賢勞大功告成豈有希冀想當犧牲權利・以遂高蹈・知心有素敢獻芻蕘尚祈俯納云云

●蕪湖慶祝紀念之盛況

▲蕪埠軍商各界於二十九日慶祝武漢光復一週大紀念・迭誌本報茲將是日盛況彙記如左

▲孫師長之演說　駐蕪十五師師長孫品三君於是日淸晨聯合在蕪水陸軍隊・齊集江灘第二營(卽前巡防營)操場・行慶祝大典師長以下均脫帽行三鞠躬禮高唱軍歌畢三呼民國萬歲當經孫君演說慶祝宗旨・並誥誡軍人・略謂內憂外患相逼而來望我軍士化除私見戮力同心一意保國云云

▲全埠之五色旂　蕪埠自二十八夜起由公團聯合會聯合各會舉行提燈大會次日城廂內外商民衙署無不旂飄五色夜則電燈放彩軍隊給假三日・賞賚有加各衙署停辦公事一日惟新關與郵政・照常辦公・想係有關未承認之問題云

●漢冶萍公司往來電訊(六)

▲北京代表九月十四致公司電云部派張軼歐張景光余煥東三君・赴萍調查・十六由京漢車行

▲公司於九月十號致南昌李都督電云陽電敬悉軍興後萍礦並未一日停工・員司工匠秩序如常・公司逐月匯交現銀・已達七十萬兩・現仍每月出煤二萬四五千噸・其尙未照原額出足者因漢廠機爐損壞正在修理必俟開煉方需煤炭之故現出之數正係運至武漢・抵制洋煤進口來電屢言工停利閉實與事實迥然不符・儘可派員會査至尊電所稱萍礦在貴省行政區域之內未便放棄一節竊謂行政界說自以彈壓保護爲限若派員干涉・卽侵及營業自由範圍・有碍公司權利・如與工商部等股分同享權利無須以行政名義取礦代辦尊電詳示現已飭知委員和平辦理具徵我公保護實業摯意同深感佩容卽日公舉代表趨前陳說仍祈飛電歐周二君切勿有此舉動致激事變公司負內外債項二千餘萬・萍礦如有搖動・則全體瓦解・勢必羣起索償公司豈能擔此意外責任據實電陳惟祈涵鑒

●國務院談片

▲九月二十四日

▲一淸江劉師長謝任命陸軍中將

▲一南洋孟嘉錫商學研究社電請華僑選舉權改僑團公選

▲一山東周都督電請於共和紀念日通電各州縣城鄉署局學堂一律誌慶鼓舞羣情

▲一湖南都督譚延闓呈節婦吳俞氏請賜褒榮

▲一兼署河南鎭總兵馬繼增呈報回任視事日期

▲一兼署河南南陽鎭總兵吳金彪呈報交卸日期

▲一保定鮑統領電稱中山二十二日午後過保各界迎送如儀午旬鐘開車北上

▲一安慶內務司鄭芳蓀等保荐前鎭江都督林述慶夙諳韜略義勇性成才堪錄用

(以下詢問各事)

▲一詢滇省征西司令殷承瓛電請政府與尹昌衡劃分軍事區域現在是否擬定辦法抑交參議院協議(答)現有此電昨日始豪大總統交院

▲一詢政府曾請大總統以滁州軍隊現有不穩之勢擬以蔣雁行君充任該州軍政檢察使有無其事(答)國務院不聞有此項呈請該州亦無軍隊不穩之事

▲一詢國務院例會現已改定時間確否(答)現議定自下星期起改爲上午九時至十二時

▲一詢奉天趙都督電請中央增派軍隊赴奉因日俄現均加派軍隊之故聞政府已電直督酌核派遣軍隊有無其事(答)或有之原電不甚記憶

專件

●共和黨青浦分部規約草案

本分部依本黨規約第三條第三項之規定定名共和黨青浦分部

規約第三條第三項原文　各縣設分部

條例第三項原文　凡支部定名爲共和黨某處支部分部定名爲共和黨某處分部

凡靑浦境內公民贊同本黨規約第一條所定黨義者皆得爲本分部黨員惟須依本黨規約第二條規定之

第一條原文　本黨黨義如左

一保持全國統一取國家主義

二以國家權力扶持國民進步

三應世界大勢以平和實利立國

第二條原文　凡贊同本黨黨義具有公民資格者須由本黨黨員二人介紹經理事長理事認可後得爲本黨黨員但在各支部分部者得由支部長分部長認可

本分部設分部長一人分部副長一人幹事十二人由黨員投票公擧任期一年連擧連任

本分部事務員會計庶務由幹事中互推之書記係有給職由分部長遴選委任

本分部設政務研究會由職員公推黨員組成之無定額

六本分部經費比照本黨規約第十一條酌定如左

一入黨費　每人一圓

二常年費　每人一圓　限每年陽歷一月繳

三特別捐　不限額數

四所得捐　本分部黨員每年得公家薪俸五百圓以上者納所得百分之一一千圓以上者納所得百分之二

七本分部開會分爲三種如左

一常會　由本分部職員黨員組成之每季開會一次於兩星期前通告

二臨時會　由本分部職員黨員組成之無定期於一星期前通告

三職員會　由本分部職員組成之每月一次

八本黨規約第十三條至第十五條之規定本規約適用之

第十三條原文　本黨黨員非通知本黨在本部經理事長理事認可在各支部分部經支部長分部長認可後不得脫離本黨未脫離前不得入他黨

第十四條原文　本黨黨員個人之行爲不得用本黨名義

第十五條原文　本黨黨員如有違背本黨規約或敗壞本黨名譽者由職員會多數議決得佈告除名

凡以個人行爲喪失公民資格者卽消除黨籍

九本分部與本部支部暨對外之關係照本黨本部與支部條例第五項第六項之規定

第五項原文　支部分部對外不得與本黨有不同之主張

第六項原文　各支部應按月將入黨黨員名册報告本部一次各分部亦應按月報告支部及本部一次

十本規約如有應行增改者於大會時公決之

小說

●悲慘之社會主義　(鋼影)　(四十一)

九　大移轉

蓋先日新政府早於其機關報「改進」上已登有器具沒收令布告大衆並有種類之目錄兩三日前方在混雜之中未讀此器具沒收令也然大半已知其事之槪略亦無甚驚恐此役員見我妻有失望之色乃曰夫人嗣今後彼小兒之敎養以及老人病者之看護與夫一般人民之衣食一切均歸國家管理則人民固不須此等器具而政府一時無從籌備故政府之收集此等器具亦仍以供人民用也

吾妻曰汝曹何以不先向富貴之家取擕彼巨邸廣廈之中有至精實之器具詎不足爲用而必向貧乏人家以奪我輩慣用之長物乎役員曰否否今日無論何處均須沒收如比克脫利亞街蘭根脫街以及富潤坊街裴載器具之馬車絡繹不絕也吾妻曰然則各人之寢具必當留置其他器物類除我輩平常使用之件亦當留置外其餘卽爲公家之物我亦不爲拒却也特新政府又奚須如此之器具併人生日用之常物而盡奪之此誠我之所莫解其理由者也

時評　二

官僚派　(老圃)

近日習聞官僚派三字罵人者恒以爲口頭禪然其何所取義則非記者所敢知也

將謂曾仕淸朝者爲官僚派耶則民國偉人如黃克强先生陳英士先生輩固亦並仕淸廷人未嘗以官僚派斥之也將謂做官者卽官僚派耶則南京政府成立後孫大總統卽爲第一官僚其餘南京政府之人才濟濟固無一非官僚派何以此輩反罵人爲官僚派而不自認爲官僚派此實吾所不解者也

學者每以定界說爲難今觀於官僚派三字而益信

秋石服癒王[illegible]之鐵證

敬啓者鄙人最悼服藥今春偶患吐血之症因未曾服藥至三月底病益加劇適友人談及唯一藥房[illegible]秋石[illegible]之當有效[illegible]一瓶果覺病有起色因連服數瓶遂獲全癒鄙人[illegible]

唯一藥房

痔瘡之症皆由濕熱下注陰虧熱毒[illegible]

津浦鐵路南段行車時刻表

（北行；每格「到／開」）

站名	第一次	第三次	第五次
浦口	開 上午七點三十分	開 下午二點	
浦鎮	到 上午七點四十分／開 七點四十五分	到 下午二點十分／開 二點廿分	
花旗營	不停	不停	
東葛	不停	到 下午三點十五分／開 三點十八分	
烏衣	到 上午八點五十七分／開 八點五十九分	到 下午三點三十五分／開 三點四十分	
滁州	到 上午九點三十分／開 九點四十分	到 下午四點十二分／開 四點廿七分	
沙河集	不停	到 下午四點五十二分／開 四點五十五分	
張八嶺	不停	到 下午五點十四分／開 五點十七分	
三界	不停	到 下午四點四十二分／開 五點四十五分	
管店	不停	到 下午六點零七分／開 六點十分	
明光	到 上午十一點四十一分／開 十一點五十一分	到 下午六點四十二分／開 六點五十二分	
小溪河	不停	到 下午七點廿四分／開 七點廿七分	
臨淮關	到 下午一點正／開 一點十分	到 下午八點零四分／開 八點十四分	
門台子	不停	到 下午八點三十一分／開 八點三十四分	
蚌埠	到 下午一點五十五分／開 二點十分	到 下午九點零二分	開 上午五點三十分
新橋	不停		到 上午六點三十二分／開 六點三十四分
固鎮	到 下午三點三十九分／開 三點四十九分		到 上午七點零一分／開 七點十一分
任橋	不停		到 上午七點四十分／開 七點四十二分
西寺坡	不停		到 上午八點十一分／開 八點十三分
南宿州	到 下午五點十七分／開 五點二十分		到 上午八點四十二分／開 八點五十二分
符離集	到 下午五點四十七分／開 五點五十七分		到 上午九點十九分／開 九點廿九分
夾溝	不停		到 上午十點正／開 十點零三分
曹林	不停		到 上午十點廿九分／開 十點三十一分
三舖	不停		到 上午十一點正／開 十一點零二分
徐州府	到 下午七點五十二分／開 八點十五分		到 上午十一點三十七分／開 十一點四十七分
柳泉	到 下午九點零五分／開 九點零八分		到 上午十二點廿一分／開 十二點廿四分
利國驛	到 下午九點四十五分		到 上午十二點五十七分

（南行；每格「到／開」）

站名	第二次	第四次	第六次
利國驛	開 上午四點廿七分		開 下分一點十五分
柳泉	到 上午五點零二分／開 五點零五分		到 下午一點四十二[illegible]／開 一點四十[illegible]
徐州府	到 上午五點五十五分／開 六點十五分		到 下午二點二十[illegible]／開 二點三十[illegible]
三舖	不停		到 下午三點零四分／開 三點零六分
曹村	不停		到 下午三點三十[illegible]／開 三點三十[illegible]
夾溝	不停		到 下午四點零三分／開 四點零六分
符離集	到 上午八點十分／開 八點念分		到 下午四點三十[illegible]／開 四點四十[illegible]
南宿州	到 上午八點四十七分／開 八點五十一分		到 下午五點十四分／開 五點念四分
西寺坡	不停		到 下午五點五十[illegible]／開 五點五十[illegible]
任橋	不停		到 下午六點廿四分／開 六點念六分
固鎮	到 上午十點十八分／開 十點廿八分		到 下午六點五十[illegible]／開 七點零五分
新橋	不停		到 下午七點三十[illegible]／開 七點三十四[illegible]
蚌埠	到 上午十一點五十七分／開 下午十二點十二分	開 上午五點四十五分	到 下午八點三十六[illegible]
門台子	不停	到 上午六點十三分／開 六點十六分	
臨淮關	到 下午十二點五十七分／開 一點零七分	到 上午六點三十三分／開 六點四十三分	
小溪河	不停	到 上午七點二十分／開 七點念三分	
明光	到 下午二點十六分／開 二點廿六分	到 上午七點五十五分／開 八點零五分	
管店	不停	到 上午八點三十七分／開 八點四十分	
三界	不停	到 上午九點零二分／開 九點零五分	
張八嶺	不停	到 上午九點三十六分／開 九點三十九分	
沙河集	不停	到 上午九點五十八分／開 十點零五分	
滁州	到 下午四點二十七分／開 四點三十七分	到 上午十點三十二分／開 十點四十分	
烏衣	到 下午五點零九分／開 五點十一分	到 上午十一點十二分／開 十一點十七分	
東葛	不停	到 上午十一點三十四分／開 十一點三十七分	
花旗營	不停	不停	
浦鎮	到 下午六點廿三分／開 六點廿八分	到 下午十二點三十二分／開 十二點四十二分	
浦口	下午六點三十八分到	下午十二點五十二分	

TRADE MARK 'TABLOID' 商標

商 大寶來的 標

金雞納霜

Quinine Bisulphate

大寶來金鷄納霜乃英之著名威來金造藥廠所精製昔英政府向該廠定購訂明按樣出貨後來高出原樣從此名噪寰球以其不第材料道地亦且泡製精良雖經寒道熱帶藥性毫不變動又因質純正故能力偉效速至其作用甚廣不能盡述另詳仿書函索即奉今略述其壯補作用俾服者來金鷄納霜者知其所獲之益實非淺鮮大寶來金鷄納霜服小分劑使心有力血運暢達全身皆奮興之力久服中分劑血紅脉加增白脉漸減血分得以充足其於胃經有激發力故能食慾增强又操勞過度或因病痛致體質銷耗大寶來金鷄納霜能阻其進行勿使過於虧損其能退熱治瘧亦因其有補效之故大寶來金鷄納霜誠爲最可信靠之品向各西藥房購取時商標務祈注意

英京　上海　寶威大藥行

本行分贈藥樣每匣有解百勒麥精魚肝油夏士蓮雪花大寶來金鷄納霜若將贈書券附郵票二角及姓名地址寄下當即郵奉惟雲南寄資另加

將此贈書券裁下寄上海四川路十四號寶威大藥行當有[illegible]

介紹律師

姓名	履歷	事務所	代辦事件
唐慎坊大律師	前江甯地方審判廳廳長	蘇州幽蘭巷第十七號　上海昌壽里第七十二號	
金泯瀾大律師	日本法律學士前法部主事甯波地方審判廳廳長浙江弁士會長	上海新北門內舊校場電話二三四　杭州蒲場巷電話三五七	民事刑事及行政訴訟代訂契約公證管產法律顧問
錢祖勤大律師	日本法學士曾任靖江審判廳長常州審判廳庭長	西門外方浜橋壽祥里五弄	民刑訴訟公證訂約及一切應辦事件
湯應嵩大律師	江蘇法政學堂畢業歷辦上海南市裁判地方審判廳民庭推事	上海城內太平街南市大碼頭北市大馬路公興里	民刑訴訟證明契約遺言贈與訂立合同
卞福孫大律師	法官	揚州左衛街	民刑事訴訟事件置產析產作證及立契約等事
徐懷霖大律師	法政專門畢業	現由上海城內縣西街遷移英界二馬路晝錦里二十九號	民刑訴訟及他一切法律行爲
丁炯大律師	早稻田法學士前歷任蘇州地方審判廳民庭長華亭地方審判廳刑庭推事	蘇州高師巷十九號南京鈔庫街	民刑訴訟事件及訂約公證析產等法律行爲無論華洋訴訟皆可代辦
潘承鍔大律師	日本法政大學畢業	蘇州護龍街蒲菱巷東口電話四七四　上海法界西城河浜九六號	辦理江蘇各級審判廳及上海會審公堂華洋民刑訴訟
周祖培大律師	日本早稻田大學法科畢業	同上	同上
張一鵬大律師	法官	同上	同上
蔡倪培大律師	日本法政大學法科畢業	同上	同上
汪仁溥大律師	法官	同上	同上
張慰祖大律師	日本法政大學畢業前法部考取法官曾任河南開封審判廳刑科推事	蘇州滄浪坊巷六十八號電話二九九　吳江西門內三多橋	辦理江蘇各級審判廳及上海會審公堂華洋民刑訴訟並證明契約析產等法律行爲
文超大律師	浙江法政專門學校優等畢業前江蘇青浦地方審判廳推事	上海城內縣橋東果子街三十一號	辦理民刑訴訟事件證明契約析產等法律行爲
江鎮三大律師	法學士前法部考取法官歷任江蘇審判廳推事及崑山地方檢察廳長	上海城內縣橋街九十號又彩衣街	民刑訴訟事件及交涉談判訂立合同一切法律行爲
狄梁孫大律師	日本法律學士前大理院刑科推事杭州地方檢察長	上海白克路八號洋房三牌樓	民刑訴訟及法律事務又行政訴訟

介紹律師欄之廣告　本欄每一人以五號字五行爲限其有字數太多者經本館酌量刪減如與本人意思不合請即來函改正惟仍以能容字數爲限

斷弱之軀可爲强健

鐵漢

欲體質强健多子多壽者非保精不可蓋人體之虛實皆由于精水又名精虫之濃薄如操勞過度色傷手淫消耗精水衰弱體質致患精滑精冷腎虧陽萎虛火妄動不堅不久精虫衰弱子嗣艱難生理學說精虫者乃胎化之元素生發體軀之原料實貴若此豈可不保養既虧損尤可不培補乎夫吾人欲得健康幸福者而服保精丸爲西醫中極妙之强壯劑性質和善功力偉大補腦固腎壯陽健筋强力開胃健脾凡腎虛精枯滑洩遺精見色流精未變先洩等患服此丸則保精不洩養腎補陰精水壯濃溫而腎自固陽自壯精虫活潑注射有力而得子極易先天既强所出之子亦必强健且妙在服後無虛舉妄動反覺安然見功則精神奮振筋力堅强竟成鐵漢之望勿視爲興陽辛燥之品浪耗精水事後倍覺神疲力乏之僞藥欺人致德傷身莫此爲甚又如老年人腦枯髓空精神萎痺胃呆便燥者連服三天便能大便滋潤飲食日增神清氣爽筋絡活潑◎如陽萎精冷耳鳴眼花頭暈骨節酸痛四肢麻木下部虛冷腰酸腿重小便頻促大便閉結足底疼痛以上諸症服之則精神爽振手輕脚健枯楊生荑反老還童百病消除體力强健對于家庭則琴瑟調和愛情有加多子多壽幸福無量　去年曾由亨康洋行發行因購者不便特由上海四馬路老巡捕房東一品香對面惠福里底光華堂藥房代爲經理零售躉批函購郵寄同件途中保險寄費不取每瓶一元每打拾元半打五元如服一瓶未得見效者可憑原發單將餘藥退換原洋以重信實恐未週知特再廣告

治咳嗽真有斬草除根之功

彭壽堂執事先生均鑒　僕不幸不早遇貴堂半生露宿累十餘年至今念之猶懷遺恨蓋僕素性疏涼一交夏令往往露臥中庭習以爲常積累既深遂成痰咳之病初起以爲傷風微恙遄便服湯藥數劑而又不戒房事以至因咳致喘破金吐血痰由稠而漸膠藥則旋停病則時止時發已而課事四方不免過勞寒疾於是大作歷延數醫或謂肺病或謂腎病治外則內不相顧補虛則邪氣亦夾藥力而固伏方針未合精神日疲非但無益而又害之緣是病根日深堅不可拔乍寒則咳乍熱亦咳有時痰厥氣壅昏迷不省危險更不待言時有蔣君者本習醫學專科畢業而歸邀之入診則云是病內傷外感交相爲迫治頗不易剔已久成損痰久成窠盤踞奧深實爲各病媒孽之所無論何病遇有感觸以痰咳爲先聲隨感隨應不爽片刻余祇能爲之疏散清理遏其勢焰不至猖獗於斬絕根株永除苦累則非余之所能爲力矣後服其藥果如所言遂以爲禍根終難消滅亦委心任運而已去秋因事赴廈門道經上海宿棧三日忽然大發肺金受燥風乾物燥咳嗆並作來勢兇猛思前日蔣君方暫用祇制而糢糊不能記憶苦於無藥與友人馮夢九君談及是病之苦云此間河南路七號彭壽堂製有化痰止咳四寶半夏露專治內傷外感新久痰咳[illegible]僕心急如火立購[illegible]服果然當夜咳止自此日服三次至一瓶服完不覺其患若失遂即起程恐輪路風塵困頓難免勾起舊疾因親詣貴堂買該露半打以備不時之需却喜登輪後直達廈門一路平平不但不咳且[illegible]步雲太守久患氣喘由黔省告病[illegible]服之立外化險爲夷[illegible]得救意外[illegible]俾列報章刻盡我謝[illegible]希察收附刊廣告不勝欣幸此請台安

保定府西關外凌雲程九思全啓

上海河南路彭壽堂照錄

新歷十月一日(即舊歷八月二十一日)◎第一千七百二十五號

少精…六角 總發行所浙江嘉興…

唯一藥房
[illegible]

津浦沿路歡迎本報諸君鑒

本報現與飛行社書報公司訂立特約津浦沿路發行事務均歸飛行社代理津浦沿路及京津歡迎本報諸君請就近與該社接洽以期迅速 本館特白

請試化痰奇藥

彭壽堂始創眞正順氣化痰止咳四製半夏露當面可試痰化爲水各埠託郵必須郵局另函通知批發代售另有定章

半夏之治痰咳由來尚矣各省製售何止千百或拘泥古法或泡製失宜[illegible]

痰除氣喘自平咳嗽自止中外傷風咳嗽胸脇扯痛或乾咳無痰行路氣急甚至咳傷肺膜破金吐血人事不省飲食不進等症服後雖患數日全愈[illegible]

每大瓶半打一元計六小瓶二十角每料四元 [illegible] 彭壽堂謹啓 託寄郵局匯洋面購外加寄費一瓶

滬四明銀行廣告

本銀行總行開設上海寗波路分行先設寗波江北岸一處重整營業章程兼營各商號往來商業櫃儲蓄櫃 存銀活期三厘半年四厘存洋活期二厘 [illegible] 五厘其餘匯兌各款格外公道如蒙賜顧者請至本行面議可也

治聾良藥

家表姑丈薛寶堂先生患聾十九年服該堂先生耳聾丸 [illegible]

彭壽堂主人惠鑒僕由部曹辭職旋里養痾 [illegible] 上海河南路彭壽堂錄

上海華洋義賑會乞賑書

本會昨接浙江都督來電報告溫處各地水災自八月以來水暴發靑田一縣全城衝沒縉雲麗水竟至絕糧瑞安永嘉 [illegible] 助麵粉八千大袋本會又補助銀五千兩茲由伍會長函請通州實業總長張季直先生派馬榕軒君會同溫州耶穌教士擇定本星期六從上海招商局輪出發如有大善士樂助銀兩或米麥等物欲濟溫處等地者均可乘機交下以便一併出發而救災民枵腹之急致乞指困之助藉蘇垂斃之民謹爲百萬災黎九頓

華洋義賑會具

J1220

獨得秘方 婦科一索必姙丹

婦人艱於生育 服之孕 若不信 有法可試 將素不生蛋之雞飼以此丹 半月後蛋自生矣

此丹信服不難成孕

婦人本無不能生育之理其不能生育者病也其病所經調居多方書以爲熱以虛爲寒恐不盡然蓋婦人經而難盈也古人以辛香燥熱之劑以暖子宮不知辛火陽氣香燥反耗精血多犯婦人性情多鬱氣多則火旺熱則血滑或行經反常子宮寒冷或經期腹痛赤白帶下或虛面黃體瘦甚至崩漏刺痛此皆衝任有損元氣愈虛兩虧血和調衝任之血平定肝鬱之氣去瘀生新一索必姙丹能調和衝任之血平定肝鬱之氣去瘀生新一料經後交合男施女受可許一舉得雄繼使年年 [illegible]

愈不調由此諸恙疊見百病叢生生育之道是以難矣本藥房誠心濟世覓得至效至妥之方名曰婦科解鬱煖宮止帶聚精旺血固本調經培元壯體凡婦女一切疾病服之無不應手奏效素未生養之婦堅心服旬日必能一索得男曾經試過萬人皆得廣傳麟兒苟能此丹常服非但治久未生產只須連服一旬日必能 [illegible] 一切疾病且能永保無滑胎暗產之患誠婦科中蓋世奇方◎每料一斤洋八元每盒洋二元

上海三馬路門小華園斜對鼎豐里口 鍊雲大藥房

旅行居家宜備之良藥

人丹爲中華民國之出產藥料洋製法精良早爲吾同胞所共許其力之神速較他種痧氣藥丸等尤特色凡有志國貨及他善士施送救急品者均請注意總發行所三馬路龍虎公司分售各省大藥房及各洋貨雜號

主治之能力：鼠疫 傷食 時疫 赤白痢 腹痛 車船暈 眩暈 中暑寒 胃病 頭牙痛 嘔吐 急時痧 水瀉 瘴氣

價目：中包一… 大包三… 小包五…

贈送：中包贈二… 購包大樣三… 小包包一…

購大包一包附送賽銀匣[illegible]

大舞臺

八月念一夜演好戲

沈華軒

連環套 盜御馬

最新美術畫出現

舞臺佈景油漆彩畫譜洋裝一冊三元 八色水彩風景畫及油漆書譜四十八幅三元 彩面洋裝五彩東洋名勝圖及風景畫一厚冊一元二角 美術學校臨本十六國古今著名裸體美人大寫眞洋裝一厚冊二元 五彩東洋美人家庭出浴及海水游戲圖一洋裝一冊一元六角 珂𤩽版中西裸體美人比較大觀洋裝一厚冊一元六角 珂𤩽版中國最著名美人出浴圖攝影洋裝一厚冊二元 俄國京城美術館藏珂𤩽版印俄國裸體肥美人畫景四大幅一元 法國巴黎圖畫館藏珂𤩽版印法國裸體美人畫景四大幅洋一元 德國京城圖書館藏珂𤩽版印德國裸體美人畫京四大幅洋一元 精印珂𤩽版中國裸體美人春睡圖四大幅洋一元 十七寸長念三寸闊精巧放大中東西裸體美人大畫每大幅五元 外埠郵政局匯票不通之處郵票亦可收用寄費照碼加一成計算倘蒙惠顧請直向總發行所函購以免假冒 上海四馬路三山會館西萬康醬園西首第五家第三百三十一號門牌便是 日商美術製版社總發行謹啓

嫩面玉容散

本藥房始製嫩面玉容散專治男女面上雀斑粉刺酒糟鼻等症 [illegible] 每瓶洋三角 [illegible]

鍊雲大藥房謹啓 T63

天仙茶園(新開)

石路慶桂原址

特請吉慶王家武班群仙名班並諸京津山陝蘇崑名角

○八月念一夜准演好戲○

王東樵 小桂英 進爵 牡丹花 御果園 小寶寶 雙鎖山 小子寶 小順奎 王奎 金桂芬 小子和 六部大審 ◎桑園寄子○ 小寶香 大溪皇莊(八○美◎跑○樓) 賽雲 同來 賽瑞英 小金翠 小鈴鸞 云裏飛 小翠芬 金翠寶 王寶紅 小桃寶 王鳳寶 逛廟(七盞燈) 金鳳仙 小奎官 小惠芬 小桃紅 (失街亭)(空城計)(斬馬謖)

三日愈 癩疥瘡藥

每匣二角 不效還洋 上海二馬路英馬畫錦里東首保太和啓

立止白濁丸

每瓶三角雙料半元不效倍罰 上海二馬路畫錦里東首保太和啓

精益眼鏡公司

上海英大馬路泥城橋東便是

中國第一次自製吃力克鏡片

眼鏡一項向華人無專家即有仿造亦非專門故每不能異常純粹且大小高低之部位面部之照顧鼻梁之配合式樣等項均未能有端正之研究因此病於眼者至今而益多也本公司精研配製有年通眼科之學特聘著名眼科醫生驗光配鏡 [illegible] 協理張士德啓

懸痔全痊

誠先生大人惠鑒敬啓者僕患痔瘻近十餘年 [illegible] 所製化痔仙丹每瓶一元

本匯分設杭州陳列所上海盆湯弄絲業會館北首南京花牌樓 [illegible]

T746 T745

每料五瓶四元去管痔漏一瓶照化痔仙丹 [illegible]

不換 [illegible] 治之痔我不信也 [illegible] 本匯分設杭州陳列所天字號◎上海盆湯弄絲業會館◎南京花牌樓 [illegible] 天製藥所啓

滬寗火車行車時刻表

由上海開至南京

上海・南翔・崑山・蘇州・無錫・常州・鎮江・南京	[illegible]

由南京開至上海

南京・鎮江・常州・無錫・蘇州・崑山・南翔・上海	[illegible]

滬杭火車開行時刻表

由上海開至閘口

上海・莘莊・松江・楓涇・嘉興・杭州・閘口	[illegible]

由閘口開至上海

閘口・杭州・嘉興・楓涇・松江・莘莊・上海	[illegible]

地方時事

●不允開辦瀾沙井（雲南）

劍川瀾沙鹽井前以鹽質不佳遂爾停閉灶目李學賢等呈請開挖改良鹽質免吏虧課以濟邊民旋由該州議參事會等將鹽質呈驗經實業司發交化驗所化驗批駁未准茲該灶目等續呈瀾井礦水俱屬鹽質色味俱佳較喬井鹽質不啻霄壤仍懇委員查勘准其開辦經都督府飭司再行核議復稱該井鹽非佳前已明白批示所請委勘仍無庸議嗚呼冤矣

●可以開辦猛野井（雲南）

猛野井封禁已久現在稟請開辦者甚多昨據姜學林查明該井情形幷取呈樣鹽一塊稟呈實業司由司查其樣鹽原質不壞惟砂粗味苦色亦欠潔且易潮濕又由化驗所驗得內含食鹽百分之八十六零八四雜質百分之十三零一六此雜質係炭酸鈣一種故味苦澁又有炭酸鎂一種極易收潮若改良煎煑多遇空氣發散此種雜質可得純粹食鹽其色味不亞於洋鹽矣特惜該井偏在一隅銷路爲難已批飭催督煎督銷兩總辦查照核辦

●改良漁業（雲南）

滇之洱海毗連賓川太和趙州等廳面積既廣水量亦深所產魚類甚夥味極香美久爲滇人共知惜未能改良網罟捕取甚難未嘗講求醃製銷場不暢剗有太和張振採者提倡改良呈請實業司撥庫款派員赴上海學習漁業購辦機器並在洱海演說利益使漁民盡知改良仿照外洋欵式製成罐頭食物事果成功眞滇省之大利源也聞已批令大理府切實調查矣

●駐防懇給荒地（河南）

汴省裏城之駐防旗民共二千餘人共和宣布之後汴省駐防對於生活上屢開會議城守尉德潤佐領七十一（譯名）起發旗人生計圖今日（二十四號）七十一具稟都督懇給發荒地以事耕耨並酌予墾荒經費分年繳還張都督因事關重大已發交三司會議再爲核奪

●抵制外人屯兵（湖北）

英人在漢口大智門外建築營房由大倉公司承包已誌念八日本報近聞漢口各團體以地方官絕不聞問乃開會討論設法抵制分別呈請副總統民政長照會該領事嚴重交涉以保主權

●英領赴省餘聞（蕪湖）

駐蕪英領事畢邇遜君前因皖都督新頒煙禁專章取締土店販運洋土即致電都督要求照約辦理已誌前報茲又探悉該領事于昨晨（二十八）乘輪赴省因栢都督此次派令軍隊在太古商輪强搜該輪裝運江西之本土七箱和鹽銷燬一事並聞近日英旂兵輪過蕪上駛已有七艘據稱均往安慶

●催辦警察（浙江）

屈民政司以警察與行政司法有緊要之關係應圖推廣特令鄞縣沈知事趕將甯波警區劃定具表列說詳報到省前日（二十五號）沈知事在本署與章參事等集議方法擬即該邑鄉鎭警察因經費爲難且從緩議惟郡城則准將北郊西郊兩區添設警察二十餘名現正酌量區域劃分申報云

●岑西林調兵餘聞（南京）

福建鎭撫使岑春煊調何元山田應詔隨同赴閩已迭志本報岑君日前來電言福州彭壽松業已辭職善後□□促何君從速起程幷派招商局新康輪船來甯裝運何君因即日將西南區警備□□移交軍務司於二十九日早趁輪下駛鎭江閣某一營歸何節制一同偕往至田應詔所率二十旅本已預備於二十九早開行因岑君來電令其簡練整頓在甯候調故欲行而止

●民政長被控之餘聞（淮安）

山陽民政長盧震藝前由本縣公民阮某呈控都督府以資械縱匪違法苛征任用私人擅監禁縱弟宿娼狗情縱犯諸大款茲調查其爲人實有不堪者（一）賣災山邑素有賣災買災惡習其法凡成熟之田由册書向糧戶索其應納稅額半數即代爲報災而實在被災無力出此者反不免照章征收今歲下忙尚未開征聞係此項買賣尚在經營實則山邑今年秋稼登登安得有許多災區（二）私賣護照山邑春夏之交米穀昂貴原因於勸業課員某某私賣護照販運出洋以致每石漲至八千以外（三）慣用刑訊山邑審檢廳久已成立民政署本不應再理詞訟詎盧既假比租局名義又假巡警局名義署內備有藤鞭小笞手楮各種刑具受害者不知凡幾（四）文理不通盧以前淸恩蔭出身不明法學所用課長課員又皆頑劣未學故公牘批語時有笑話如前次爲開辦法政學校呈都督文誤國際私法爲國際司法批吳紹鋅稟有該公民業已辭職試問公民有何職可辭此皆鑿鑿有據者也

●共和黨代表赴鄂（淸江）

日前張君濟澤得電共和黨江北支部云鄂省將開國慶會令派黨員前往慶祝一切本黨特開職員會公推代表不日出發

●王金發餘孽肆擾法庭（紹興）

紹興法院監督推檢會呈提法司云紹興王分府取消以後所有衛隊名爲遣散實則尙有二三百人逗遛城中擁械橫行比復勾結靑紅帮千餘人搶掠姦淫無所不至少不遂其慾即出手鎗恫嚇九月十四日爲該法院開幕之期受理許陳氏一案臨訊時突來衛隊數十人闖入署內聲勢洶洶甚有持手槍上前者紹城兵警無多警察巳久爲若輩所魚肉且以靑紅帮嘯聚無常風聲鶴唳在在可危呈請迅派重兵來紹駐紮彈壓一不及懇速電飭紹城防營或民團□局多派兵團來院常川駐紮以固法權而靖地方云云

四川

△四川香堂一斑

四川漢流最甚各府廳州縣及鄉場市鎭無地無之而私法最爲嚴肅前江北中興場有周某王某表兄弟均漢流也因訕笑之故王語稍狎周怒遂邀仁義各堂百餘人於該場某公所大開談判適該場團練存有火藥數十斤晚時偶彈燭花誤墮藥中轟然一聲樑崩棟折燒斃四十餘人未死者亦焦頭爛額云（按漢流之名始於明末淸初釋其字義似有排滿宗旨現在天下底定排滿之思想成功同爲漢人又何仍有漢流之分別以近事觀之如大竹之李少伊邛州之孫二代王其餘亦不可枚舉皆因民國初立藉端滋擾以致民不聊生幾成不可救藥之勢推其原因皆由漢流發生實足擾害安甯爲今之計宜由政府嚴禁燒香結盟江湖孝義仁義各堂之名一律取消違者擬以重罪則漢流之名義取消而國家之秩序人民之安甯庶可補救於萬一也）

福建

△擬設酬忠會

福建廈門人陳嵩等發起中華民國酬忠大會以廈門爲總機關對於効忠民國諸烈士派員調査其家產殷實與否彙報稽勳司分別撫恤凡死難後裔設立酬忠學校以培養之並將該烈士事實付之國史館表揚功烈宗旨與南京忠裔院頗似

△閩江大風雨

前月抄閩垣風雨大作昨（十七號）夕颶風又起大雨滂沱大木斯拔瓦片如飛墻壁崩塌不計其數漁艇商船幸早駛避內港差得無恙惟田園損失田禾果實被掃一空嗟嗟小民瘡痍未復不旬日間又遭大刼其何以堪也

杭州

△謝女士熱心興學

嘉興謝玉農女士創辦浙江女子實業學校於七月間赴京考察自大總統及國務院總理各總長以次均大爲推重助以鉅款浙江同鄉以及陸軍部王君安徽都督孫暨參議員等均欽佩女士之品行學問苦心孤詣首先倡謀女子生計除捐助鉅款外並勸女士在京籌辦女學爲全國倡聞謝女士現擬回杭候杭校成立後再於京滬兩處設立學校工廠

△拖辮不准投票

民政司昨日通令各縣文云案照浙江光復先行剪辮除滿淸之陋俗表民國之新儀凡不剪辮者剝奪其公權經前湯都督前□選擧仍應遵照辦理倘投票時有拖辮剪者管理員應扣票不給□辮帽內亦以未剪辮論即使管理員偶或失察而監察員當覺察其有辮者即應拒於投匭吊還票紙但均須當場指明不得於事後檢擧應由各初選擧監督於投票所門首先期出示俾衆周知云

南京

△請裁飛行營

國家財政支絀疲于軍餉稍有人心之軍官豈可擁兵自固南京交通團成軍未久日前該團之飛行營中士陳崟君係農博專科畢業聯合全體呈請都督取銷該營事爲閫長鄧質宜所知欲治陳中士之罪嗚呼我不知鄧君是何居心也

江北

△爭據公產

淮安察院地甚寬敞前日新學校力爭請撥歸學堂現市議員丁元楅等又以市議事會將成立尙無辦公之所特請民政長撥作市議事會場現已批准即命封鎖留爲市議事會之用

△八局員爭補薪水

淸江自財政公所成立後從前各局次第裁撤現在被撤者謂從前皆係義務由蕩灘局長唐治元交通局長潘名選等公電蘇督請補薪水以資津貼奉批飭江北財政公所給與兩月二十五日各局員齊往領取財政公所許鶴丞君以現在經濟非常困難只得暫給半月其餘俟籌的款再行發給

無錫

△無錫司法觀

無錫審判廳錄事羅運樞原名羅貴前淸時爲無錫伊令之接帖家丁曾以舞弊爲伊令驅逐今春審檢廳成立該丁以法官王某姻婭之力朦爲錄事於是改易洋裝以爲無人熟識煙癮極大天晚始起而舞弊猶是家丁之手段無錫司法之黑暗於此可見一斑

小說

●政治小說 旁聽席物語（十八）（推翻）

越日復開盛會則聞某某內閣親臨大統領之流亞也一代偉人何敢輕視余輩雖以時事頹喪然頻聞名流過從光生題柄余輩敢不振刷精神撐持半壁爲異日出頭地故相約整齊以待久之始至余輩又不禁駭絕蓋余自聞伯兄言北使與統領作祕密談判曾留心一瞻顏色今之款款登壇者非即其人也耶曉昔日皇華使今爲內閣公前此視之若敵人若遠賓者至此常親聲欬歡若一家余輩絕少容心雖回首前塵不無悵觸而一念氣求聲應又若欣欣向榮惟彼南部院中之攘臂奮袂指戟眦裂者將作何狀相對此實絕有興味之問題余輩亟注目視之嗚呼則皆鼓掌驩呼鞠躬坐起仰視俯矚皆若有欣喜僥倖之狀而又表欣贊成如響斯應且爲全體一致者也

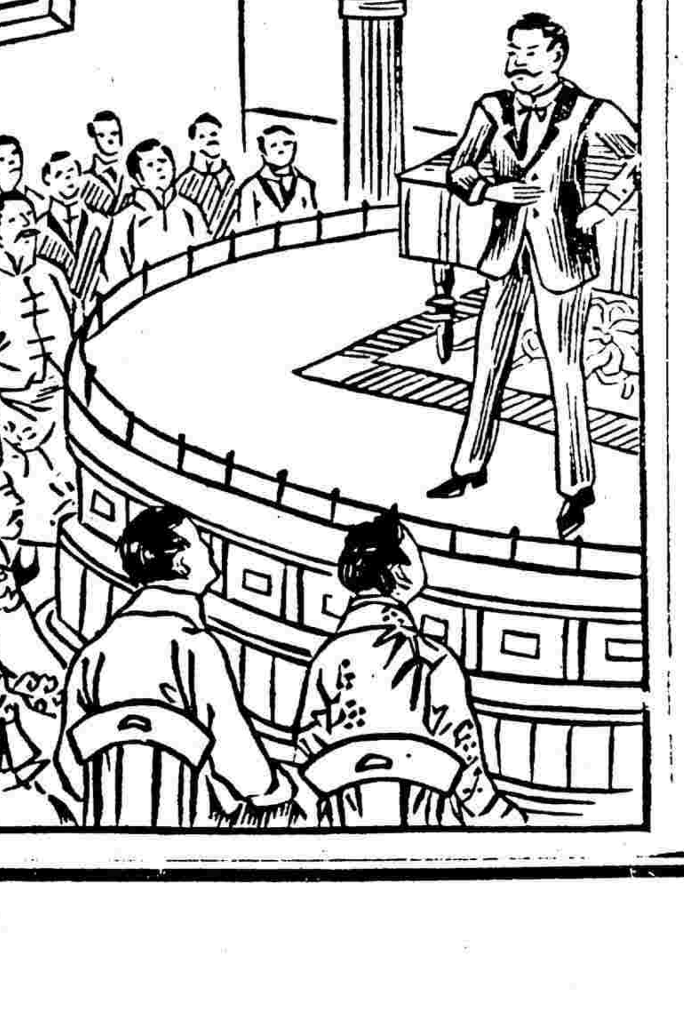

旣踐踏幽燕之土地呼吸朔方之空氣曾幾何時儼然爲北部之物質文明中一種應用之要物矣然余輩念伯兄具屢出探訪無何好消息大至豈不獨伯兄仍居大統領之理事室中即余仲兄之處國務院一席亦儼然如故而兩季各據政黨列席亦可與余旦暮相晤也余此行喜悅實爲生平所未有因急與仲兄劇談告以近所經歷（未完）

本地時事

●頒發刑律軍律之通令

江蘇程都督九月二十九日通令滬防各軍暨司法民政審判檢察等各長官文云爲通令事案准陸軍部咨送删改之暫行新刑律作爲陸軍暫行刑法一體通用並將陸軍法律章程應行删改各條開列淸單請爲轉發各軍隊遵守等因准此本都督當以此項刑律係適用於普通人民若施行於軍隊頗多窒碍故前當光復之初飭令軍法人員編訂江蘇陸海軍暫行軍律頒發各軍並經咨部立案現中央政府旣未編訂軍律應仍將此律作爲主法當於六月二十四日咨復去後旋准陸軍部咨開凡各省所編纂海陸軍刑律如曾咨部立案自應作爲有効於案件發生之際凡爲現頒海陸軍各章程暨暫行新刑律所未載者應即依照辦理等因准此合將各删改章程及暫行新刑律本省編訂之海陸軍軍律彙訂成本一併分發仰即轉發所屬一體遵守此令　計發法部删定暫行新刑律並江蘇水陸各軍暫行懲治漏洩軍事機密章程又暫行軍律又暫行審判章程又暫行審判試辦章程施行細則

津浦飛行社……
滬寧……報通告
本社爲溝通風氣輸入文明起見特於津浦沿路組織發售書報各機關已與津浦滬寧……南北段總局訂立隨車售報及輪運合同並與各報館……
……◎始創眼疾無憂◎瞽目重明奇方◎曾經試驗爲人◎無不皆登復明……

內中大街 臨淮關西關 徐州府城內 文廟西 商埠大馬路 天津河北黃緯路口 北京宣武門外大街南頭 津浦鐵路飛行社 舊報公司同啓 請與下開各本社接洽無不價廉而迅速也 南京下關惠民橋東 滁州城

●上海各學堂經費預算調查

各學堂預算經費由市議會審查完竣已將報告書錄登昨報茲將預算細數續刊於后 (一)經常費(指職員俸膳校役工食課業用品及雜費而言)銀三萬三千六百零一元六角零四厘(第一款)市立小學校費銀三萬三千六百零一元六角四厘(第一項)養正小學校費銀六千二百五十三元五角(第二項)梅溪小學校費銀三千三百九十元六角(第三項)萬竹小學校費銀三千七百三十八元(第四項)萬竹女子部費銀二千三百七十二元九角(第五項)時化小學校(附商業補習科)費銀二千五十五元(第六項)西成小學校費銀二千五百二十元一角二分六厘(第七項)倉基小學校費銀一千九百零八元九角五分(第八項)東華小學校費銀七百六十六元六角(第九項)隆德小學校費銀一千二百四十七元四角四分九厘(第十項)競化女學校費銀六百七十五元(第十一項)巽與小學校費銀二千八百八十八元八角(第十二項)崇正小學校費銀一千二百五十五元五角九分八厘(第十三項)農壇小學校費銀一千三百零二元五角(第十四項)肇周小學校費銀四百五十九元一角八分五釐(第十五項)比德小學校費銀三百八十二元四角(第十六項)江境小學校費銀八百五十三元四角九分六釐(第十七項)南塾代用小學校補助費銀二百元(第十八項)北區代用小學校補助費銀二百元(第十九項)貧民半日小學校補助費銀三百三十一元五角(第二十項)和安小學校補助費銀八百元

(未完)

●飭拿私運軍火逃犯

上海縣吳民政長等前日接奉江蘇程都督訓令略謂據軍務司呈據巡警總局查獲私運槍枝之金長盛張有梁劉棋等三名飭提訊究等因當查該局來文內稱此事係由騎兵第二十二團正目高玉良起意偷竊快槍四桿約會張有梁先買蘆柴兩捆在大行營劉棋門口等候將鎗藏匿柴內囑令金長盛挑送劉玉良處以便轉售金長盛不允旋被巡警查獲送案快槍四桿當由該局預審後函准騎兵第二十二團團副官焉次其飭派排長黃文波到局領回隨將預審之張有梁金長盛劉棋等三名呈解到府發交本所提訊查高玉良係本案正犯即經派員前往該營調查據稱高玉良已於偷竊槍枝之日由營逃逸無從提案解訊請爲通緝等情據此自應令仰各民政長暨各軍隊一體協拏此案在逃之高玉良劉玉良兩犯務獲解究以便訊明結案云云

●嚴禁軍人入會

江蘇程都督前日訓令滬防各軍隊文云查軍人入黨久懸厲禁陸軍部蔣次長等首先脫除黨籍以爲提倡近聞滬甯澄潤等處地方有多數無業流氓假共進會名義每次集議則假茶樓酒市爲會偽專以勾結軍人希圖煽亂爲事查上月江陰兵匪交閧一案實亦由此釀成若不嚴行取締其爲害地方良非淺鮮除通知各民政長迅將該會妥爲解散外爲此令仰該軍轉飭所屬嚴行查禁軍人不得入會以申軍紀而維秩序此令

●民政長留任一年

上寶兩縣民政長任事期滿本應改選茲聞都督府以現任上寶兩處民政長以光復有功較他縣不同擬留任一年以資熟手云

●李統領公畢返滬

滬防全軍李英石統領前日接奉江蘇程都督來電茲有要公飭即連夜赴甯面商等因李統領遂於當晚乘車前往現已公畢業於昨日午後返滬云

●會商軍警聯絡辦法

福字營劉司令長以滬上軍警聚集彼此平素卒鮮往來故遇有地方公事彼此未能會商辦理殊爲不便亟應聯絡一氣以作聲援現擬擇一妥善之地以爲軍警議事總機關部每逢星期軍警首領會集以便討論公事彼此籌商辦法如有關於軍警公共特別緊要事件並隨時邀集公同商辦如此互相聯絡聲氣常通於公事甚有裨益業於昨日函請滬防統領李英石君陸軍第十師吳仲呂君二十三師黃膺白君光復軍李徵五君警務長穆恕齋君等商議辦法

●法警聽候分派

本邑南市並閘北以及四鄉各處奉令改組審檢各廳定于今日同日開辦在案昨日上海警務長穆君諭令上海地方檢察廳法警萬國樑居友山沈桂生等八名着于十月一號十時齊集警務所聽候派赴初級廳辦公云

●商團習練野戰法

商團公會司令部前經通布各會員於陽歷九月二十八晚七時齊集公會操場習練野操等情已紀前報茲悉是晚由基本第二大隊各隊長暨各會員排齊全隊後即至龍華實行野地習練刻又議定自星期三六兩日每各演習一次星期日夜間習練野戰分列東西兩隊酌定東隊專注攻術西隊專注守法俟合戰後天明始回

●商團公會選舉紀事

上海商團公會邀集各業商團會正副會長定於九月二十九日午後開會投票選舉公會之正副會長等情已誌前報悉是日係蘇筠尚君得票最多當選爲正會長葉惠鈞王一亭兩君當選爲副會長並定於十月三號下午三時邀集各業商團正副司令到公會投票選舉總司令部長預先函請各會將正副司令姓氏開送到會以便刷印名單並定十月四號下午准四時參議會公舉議長並推舉各部部長以備將來全國商團得與警界聯絡維持公安共謀統一進行之策

●演習慶祝國歌

陽歷十月十號爲舉行國慶之期曾經各團體預備提燈會周遊各處以紳民國成立之大祝典各情已紀前報茲近有曾志忞君新著國歌預備國慶期舉行提燈會用此國歌藉以鼓舞各人愛國心志昨經商團會員允爲義務教授現定每團體各舉會員二人於十月三號起每晨六時半至貧兒院演習國歌現經公會通告各會照行矣

●籌振會紀事

籌募溫處義賑會昨日下午在事務所開職員會議決應辦事宜事中公推主任數人常川駐會主持一切當經推定王君亦梅孫君藹人田君樹霖三人爲主任並議將認墊認捐之款統限於五日內交齊以便運往災區振濟一面議請南北商會仁濟善堂湖州甯波紹與各同鄉會及絲業會館永豐錢莊愼裕號等處代收捐款並延請放賑熟手前往散賑云

●通俗社慶祝革命紀念

通俗宣講社於九月二十九日(即陰歷八月十九日)午後二時假座南市火神廟開第二十期宣講大會并慶祝革命紀念到者五百餘人將是日開會緣由列左(一)搖鈴開會(二)貞元學校學生並貧民學校學生自治會奏樂合奏(三)發起人袁頌豐君報告(四)奏紀念歌(五)梅竹廬梁幹臣二君宣講(六)奏凱歌歌(七)王立才袁頌豐嚴承業洪詩庭四君宣講(八)贈紀念旗搖鈴散會已五時矣

●學生會辯論之期

寰球中國學生會定於十月三號即星期四日晚八時在該會所開辯論大會題爲(中國應否採用歐美自由結婚之制)想屆時必有一番崇論宏議以貢獻于社會也

▲誌謝

紅十字會總醫院定陽歷十月一號午後二句鐘在徐家匯路七號總醫院內開懇親會承贈入場券兩紙書此誌謝

本地瑣事

城內

●改期會審軍民衝突案

寶山鄉民譚水生等前與光復軍騎兵隊兵士孫煥卿等互相衝突以致孫等各受傷痕兩造提起訴訟經該軍李統領稟請蘇州程都督令飭上海審判廳提集秉公訊明詳辦等因黃廳長即咨請軍法司長並該營軍官定於九月卅號公開法庭訊究等因昨已屆期經該營隊官帶同該兵士蒞廳候示詎因軍法司長別有要公不克如期到廳會審而譚水生等各鄉民已奉寶山縣警務所取保出外亦不及着保送案是以黃廳長與該軍官會商再行改期會審該兵士等仍由隊官帶回本營候示

●嫌疑犯牽涉盜案

西門外生生里女傭陸金氏在王家圈地方遭仇人用刀砍斃由尸母金陸氏投報上海地方檢察廳派員驗明飭緝兇犯嗣在蘇州地方拘到嫌疑犯顧阿如到廳迭次訊供不認判押候查在案茲悉蘇州地方檢察廳出有盜案一起顧阿如亦牽涉在內因稟准蘇州程都督令將顧阿如解蘇歸案訊辦等因廳長陳君奉令後定於今日派警押解赴蘇云

●城內火警

本城龍門學校後面某姓家於昨晨九時許因早炊不愼遺火稻薪致兆焚如當即冒穿屋頂俄而救火聯合會鳴鐘報警當由七鋪利濟社西城澤濟社等會員各驅皮帶車到場竭力灌救得以救熄共焚去平屋七八間左右云

南市

●預示劃分權限

南區區員昨發條諭云照得本區議事處現已改設初級第二審檢兩廳與警界雖列一處應各分界域以清權限嗣後凡本區各長警人等不均准擅自入內窺探以重公事如違分別記過不貸

●匪徒移廳懲辦

昨報紀浦東金匯橋航船戶丁錦善被匪人林德富攫取洋一百元由崗巡幇同獲解東區拘留候訊起案贓洋先行給領茲經陳裁判提訊供認不諱旋以該匪罪狀非輕着移送地方檢察廳懲辦

英租界

●盜犯解回訊辦

盜犯沈阿四糾同吳阿七張愛生即張福生等夥刦立興輪船所拖之絲商梅恒裕絲船現洋三萬六千元分贓逃逸經嘉防水陸全軍統領會同蘇軍太湖飛划水師劉統領暨蘇浙軍淞水兵輪陳管帶在蘇屬北厙勝墎港緝獲盜匪吳阿七解交嘉興檢察廳訊據供稱張愛生現匿上海美租界新閘橋地方當經董統領派偵探隊長季璞持函帶同眼線徐福泉孔長生等來滬投報虹口匯四捕房協同華探目楊堂生前往將張盜查獲解廨訊供不認判張盜押候嘉興印文供詞送到再行核解各情已詳本報昨晨嘉防偵探隊長季璞投廨呈遞嘉防統領公文求請移解當由捕房將張盜解案奉關讞員會同英康副領事訊據張愛生供稱原名張福生吳阿七向來認識並未夥刦絲船求鑒中西官核供會商之下判張押候備文交來探帶回歸案訊辦

●男孩病斃押所

山東男孩王德全前日因病到臥北四川路武昌路轉角由捕查見車入捕房捕頭諭飭八百三十二號華捕轉送同仁醫院醫治經該院侍者名珍闌將該病孩略爲洗醫仍飭該捕將孩帶回捕房轉送公廨女押所暫留詎該孩病勢沉重延至昨晨身死當由官媒稟明檢察處轉稟關讞員會同英領康君訊據八百三十二號華捕到堂供明當日送醫及該院醫治各情並據寫字間三道頭西捕到堂譯稱該捕將孩由醫院帶回捕房時並未告明醫生吩咐之語故令將孩送廨候訊等語旋據官媒夥李小妹供稱該孩送來時下身無褲病勢甚重在所始終並未言語昨晚尚食稀飯兩匙詎延至今晨八時半身死其病患在下身囊門處濃血淋漓求察中西官會商之下諭候飭傳同仁醫院侍者珍闌到案訊核

●塗改支單騙洋

百川通匯票號控出店許順根串同潘康林將一百元之支單塗改一千元向甯波路某錢莊騙取洋一千元攜贓逃往蘇州經號主控由捕房將許查獲解廨訊實判押八個月並候補提潘康林到案訊辦茲由包探將潘緝獲昨由捕房將許潘一併解送公堂奉中西官訊據許順根供稱是日原告囑我取銀行至北京路即遇潘康林以開店爲由誘令將一百元之支單同往甯波路史經記鐘表店內借筆塗改一千元前往取洋至蘇州各半分用等語詰之潘康林供稱向在蘇州會門弄泰順錢莊爲夥許順根向不認識係媽姓友介紹騙洋之事實未預聞此次實因許等在蘇積欠旅費嫖資百餘元是日逃回無錫經我告知前途前往中途追獲案還恨誣噬求鑒中西官核供判一併還押候傳史經記店主夥于禮拜五到案訊核

●串竊飾物被獲

王鶴鑄家長傭胡升串同在逃未獲之徐小三行竊值洋二千三百二十元之金珠首飾等物潛逃由探王阿巧查獲當將胡升及傭婦白阿金等一併拘入捕房吊出二百餘元之原贓昨晨一併解送公堂奉中西官訊據原告代表胡子濤卞寶泉投案供明被竊情形並稱此項贓物均在我房內取出等語詰之胡升供係主人飾物實由小的與徐小三所竊與傭婦白阿金無涉求鑒質之白阿金供不知情中西官核供以胡卞二人既經知情咎實難辭遂判與白阿金一併分別交保胡升押候補提人贓訊核

法租界

●焚斃小孩

昨晨六句鐘得善里三號煙成甫家起火焚去房屋一幢並焚斃小孩一口捕房以其冒保火險銀一千五百兩飭探往拘煙已不見祇將其妻毛氏拘獲向詰不知如何起火着交保收屍仍補提煙成甫到案訊究

美租界

●限交棄婦

戎紀善控妹丈范賚銓將胞妹戎氏價賣洋一百五十元求究范供妻子不守閨範與族叔范益生通奸被商人撞見實已犯七出之條故訴明族長驅逐出外如欲交人亦可交到中西官判交保限七天交戎氏到堂訊核

●戳傷頭面

袁浩廷之妻張氏在外幫傭因與某甲姘識被袁探悉昨將該氏領回行經海甯路同昌里口被甲用刀戳傷袁之頭面報由捕房派探查緝

●報查逃女

住居天潼路五白四十七號之蘇張氏昨報捕房云伊女被人拐逃四尋無着捕頭允爲查緝

戲評

流影之新劇(續) (遏雲)

扮左巧官者爲歐陽予倩舉動之婀娜言語之溫絕宛似一嬌羞欲絕之閨女惟於責左之明時責劉姨太時出言尚欠潑辣面貌亦太忠厚不象能逼走左之明驅逐劉姨太者與上次扮巧官之姚鏡明適成一反比例蓋鏡明以傲慢之面目勝對於胡良則太板予倩則以柔媚態度勝對於胡良則十分配合對於劉姨太及左之明雖亦有冷笑之態究竟仍不脫溫潤之氣息惟第六幕遇石大郎時嚇得手足無措一種驚惶恐怖之情煞是可憐煞是好看此種表情則高出鏡明萬萬扮石秋蘭者仍爲馬絳士與前次未曾改動其辨論之入理容貌之莊重出言之誠懇均合悲旦身分勸其兄大郎改過聲音之悲慘面目之悲慘自能使頑石點頭鐵石人垂淚與前次扮演時之情形無甚大異惟第四幕送左之明去後呆立盼望時之表情尚不如前日蓋由石二呼喚得太早未能盡顯所長也扮左之明者仍爲羅漫士亦未改動漫士具一種天眞爛縵之情本甚可愛前次之缺點則在與秋蘭談話時躺在石上蹺起一足涉於輕佻此次則竟將此節改去足見從善如流而表情則愈做愈熟言語亦說得格外親熱進步之速大有別來三日便當刮目相看之勢

小說 （氷）

紀事小說 **觀潮**

午餐初罷。友人夏某過。相謂余曰。今日天氣佳。子如有興。盍當同往觀潮乎。余然其言。遂徒步偕行。行許時。云至矣。

既至。惟見畫船十餘艘。列居舟中。有狀如軍官者。有粉白黛綠者。有妖艷動人者。種種拉雜。令人目不暇瞬。

繼見水勢洶湧澎湃作聲。剎那間已波平浪靜。仍復舊觀。噫嘻此潮也。浙江潮也。浙江之潮。何可觀乃爾。

友人曰。錢江之潮。所以異於他水之潮者。以其有籠子門在也。夫門以籠子名。以其門小如籠子也。其口既小。水勢愈洶。故其爲潮也。迥異尋常。

潮既觀矣。復相偕循原道返。

正行間。微聞歌聲一片。清絕觸耳。諦聽之。音漸近。其歌曰。

秋風兮蕭蕭。秋色滿長郊。快哉休沐日。遠足且逍遙。看北雁南飛。氣爽天高人意好。平原宜遠眺。青山黃葉透林梢。禾稼兆豐年。九月農家齊穫稻。田疇斜日照。唱歌齊步學兵操。快吾黨年少英豪。不使華年老。行行重行行。努力進取不辭勞。

歌聲絕處。繼以蹇蹇革履聲。余固知爲學生唱歌也。

及見白旗數方。臨風招展。大書遠足觀潮四字。益信余料之非謬。

行既歸。復與友人述及觀潮事。頗生滋味。遂援筆作此。以紀斯游。

截長補短

字辨辨 （南）

氷君云。天字有一大之義。地字有土也之義。其義雖深。不免有誤。竊謂氷君此辨。於六書全未涉獵。天字爲會意字。地字爲諧聲兼會意字。許叔重說文解字解天字曰至高無上。從一大。段懋堂曰。至高無上。是其大無有二也。故從一大。王菉友曰。一大兩字。順遞爲意者也。不可云從大一。亦不可云從一從大。段王兩先生。皆畢生用力於說文者。其釋天字從一大之義。精塙不磨。氷君既知古人所造字義甚深。何遽妄譬爲誤。

許氏解地字曰。元气初分。輕淸昜爲天。重濁陰爲地。萬物所陳列也。從土也聲。是許以地字爲諧聲字也。段懋堂云。坤道成女。玄牝之門。爲天地根。故其字從也。按說文訓也爲女陰（象形字）是地字雖從也聲。而含有女陰之義。卽含有坤爲地爲女之義。故段氏釋之曰坤道成女也。愚所謂諧聲兼會意者此耳。氷君謂地有土也之義。是旣不知地爲形聲字（土爲形也爲聲）又不知也有女陰義。妄以也爲語助詞。甚矣字學之不講也。

氷君云。重字卽千里之義。出字卽山山之義。千里之義讀爲重。山山之義讀爲出者。尙非大謬。以吾觀之。不如改重字讀出字。改出字讀重字之爲妥也。愚按此說大謬。重非千里。出非山山。許氏解重字曰。厚也。從壬東聲。是重之篆文。本係作壬東。隸省作重耳。漢隸趨於簡易。往往就篆文筆畫而減少之。甚且有大變篆文者（如聚變作㝡。壽變作壽前之類）猶今之變楷書爲行書也。重字從壬。壬字從土。土者地也。重濁爲地。厚德載物。故許氏以厚釋重。引伸之爲凡物輕重之重。再引伸之爲重疊重複之重。古無平聲仄聲之分也。從壬東聲。是亦諧聲兼會意字。氷君以千里爲重。則鄉壁虛造矣。出於六書爲指事字。篆文作屮。象艸木益滋上出達也。引伸爲凡出入之出。王菉友云。出字會意定指事。非會意兼指事。會意兼指事者。以意爲主。而以事成之。會意定指事者。以事爲主。而以意成之。菉友此論入微。淺人不通六書。不明隸變。妄謂出字是兩山字。何足與談字義。

通信

小白齊答志愚君大疑問

革命首功甚多。民國權利有限。賞此失彼。豫欠公允。敵意此事須由稽勛局先將各巨子豐功巍績。敍成等次。再判定甲乙。然後將全國所有權利事業。亦按等而酬報之。惟每以三年或五年爲期。任滿後甲退乙繼。毋相逾越。如此不數十年。間各起義元勳。當可利益均沾矣。倘本人未及酬報而故。或身殉國事者。皆准其子孫承替。如前淸世襲然。此種酬庸辦法。似較周密。未識志愚先生以爲然否。一笑。

答懊儂君聯問 （來去）

聯問曰。一枝香。一品香。一家春。萬家春。四菜館。

鄙人謹對下聯云。三德里。三新里。三馬路。六馬路。兩租界。

按三德里在老永安街東公館馬路南。三新里在方浜橋西兩陽橋北。皆法租界也。

答夢江君聯問 （旭庭）

裁湯布。補荷衣。漫將秋鍼穿柳線。抽雨絲。織風片。繡成雲錦舞霓裳。用錢刀。刻雀角。細摹雁字篆蟲書。剝地皮。蒙天鼓。密釘星眼響雷槌。

答韓天受君聯問 （旭庭）

請哥哥吃可可居

聽多多歌夕夕句（多多妓女名見閱微草堂夕夕古詩句）

答曾維漢君聯問 （朱魯灼）

月月有月世人獨賞中秋月

年年過年愚民偏愛舊時年

民國成立。自孫中山先生任第一任臨時大總統時。卽改用陽歷。冀與世界大同耳。而一般愚民。仍舊沿陰歷爲。故有此對。然其用意甚牽强。且平仄頗有不叶處。尙乞閱報諸子糾正之。幸甚。

答韓天受君聯問 （无悶居士）

貴報通信欄內。載有韓天受君出對。原聯請哥哥吃可可居。

近有對者命弟弟呷三三徑茶。招弟入式式軒。皆登入報中。對誠妙矣。然竊謂出聯妙處。在可可二字合成一哥字。可字與哥字有關係也。而對聯式字及三字。與弟字初無關係。且式字三字對可字。亦不甚工。鄙人今擬一對錄於左。

看老老入者者館（揚州舊有者者館。見王應奎柳南隨筆。義取近者悅遠者來也。又記得上海大馬路泥城橋境。亦曾開有者者館。卽金隆飯店之房屋。五年前牆壁上寫有者者館三字。字大盈丈。今猶映在眼簾）蓋老字之頭乎。卽者字之頭乎。而俗稱老老曰老老頭也。着一看字入字。寓旁觀冷眼。似亦有閒趣。

斡臣再答伊二君

伊二君聯問題。已有結果。是非眞理。已昭然若揭。是猶不可以已耶。夫無論修齋從周二君爲出問題者。答問題者。與足下辯論者。但先研究其評判之是非。如其是也。則足下亦何必强辯奪理。如其非也。則高才如足下。何不逐條駁覆。使與足下辯難者。皆心服足下。若徒與斡臣空言。不懼斡臣無多暇答覆。抑亦取厭閱者。究何益乎。且報上通信者。原所以供閱者研究理義。俾得各增其新智識。若夫囂囂然爭意氣。斯直以報紙爲筆墨開戰之所。大悖報館設通信部之宗旨。斡臣雖不肖。豈樂與斗筲者爭得失。而以筆墨之勝負爲榮辱哉。斡臣且不屑爲此。況在足下。足下果自是其是。願研究其眞理。勿以無價値之文字。取厭于人。則斡臣幸甚。閱報者幸甚。

文苑

胥庵還硯歌題詞 （厚莊）

故人貽我一雙鯉。剖之乃得還硯歌。歌言硯質堅且潤。中有一綫縈白波。本是古香樓中物。祖孫三世同摩挲。髫齡負米苦無策。典琴質鶴奈爾何。朅來蘇養就微秩。願辭學職司鹺鹾。探囊一笑餘淸俸。贖取靑靑出水荷。晉田自古歎無用。雅好獨與世殊科。迷城還秦璧歸趙。各有其寶兩無頗。兌復先人遺手澤。范喬涕泗常滂沱。敝時故劍倘不返。棄若敝屣理則那。君家淵源盛文學。雪鴻綠潤詞嵯峩。君又健筆淩霄漢。光氣直欲薄義娥。他年江夏頁巨集。名以傳硯良非訛。我生自少傷孤露。家學未許窮星河。我祖若父食舊德。先芬有作勤搜羅。集分內外別主客。義資考鏡供編摩。先君服古精篆刻。上追蒼籀摹蚪蝌。小子學詣百不逮。尊彝莫辨象與獻。往歲宗牒遺俗手。遺文覆瓿任消磨。編搜箧衍不可得。吁嗟文獻墜煙蘿。（余叔祖遜卿先生纂修宗譜。附輯文徵一卷。先大父及先父重修。迻有增益。並蓋爲內外二卷。內爲先世著述。外爲知交投贈者。往歲族人修譜。刪兩卷。今此擬增輯。則失之矣。甚矣子孫之不可不讀書也）豈能如君數典不忘祖。低徊舊物重吟哦。夜深循誦三歎息。起視明日空霄多。

懸賞

第十一次揭曉

▲王中

今有符寺巷內石姓處女。閨名栢仙。五官白正。面目艷人。貌似荷顏。芳如桂質。欲招一壻。以結朱陳。如欲聯爲貴耦者。請來撮合訂婚可也。特此通告。幸勿交臂失之。

符寺巷石姓謹白

（註）內有符寺石栢仙白艷荷顏芳桂質貴等字。係無是十不全不厭無鹽方鬼出鬼等字之諧音。

▲徐景略

凡人外貌旣佳。內才必美。本處女面勢高低。衆人情之艱險。鼻端蟠曲。形世路之崎嶇。視人恒若脊瘤。睚眦怨積。切己反同隔膜。眉睫禍生。開忠言則塞耳勿聽。挾私忿輒反唇相向。業已頭童齒豁。依然髮短心長。具此優容。合諧佳偶。良緣願結。厚聘早致。此告。

▲俞翰先

吾女年方二八。性好自由。登門請字者。一概謝絕。身擬文明辦法。登報求婚。如有中意於吾女者。請各交下照片。俾吾女自擇佳偶。擇定後卽委媒報喜可也。吾女雖無嫦娥之貌。終異常人之容。一切係天然生相。我見猶憐。相貌如是。照片恕不再奉耳。

某氏謹啓

▲王甲

本處女年屆待字。選擇乘龍。惟因姿首絕羣。須覓奇形匹耦。於年歲貴富學業品行。概不苛求。惟須容貌相當。堪稱嘉耦。此佈。

第十二次 （畫題）滑稽補畫

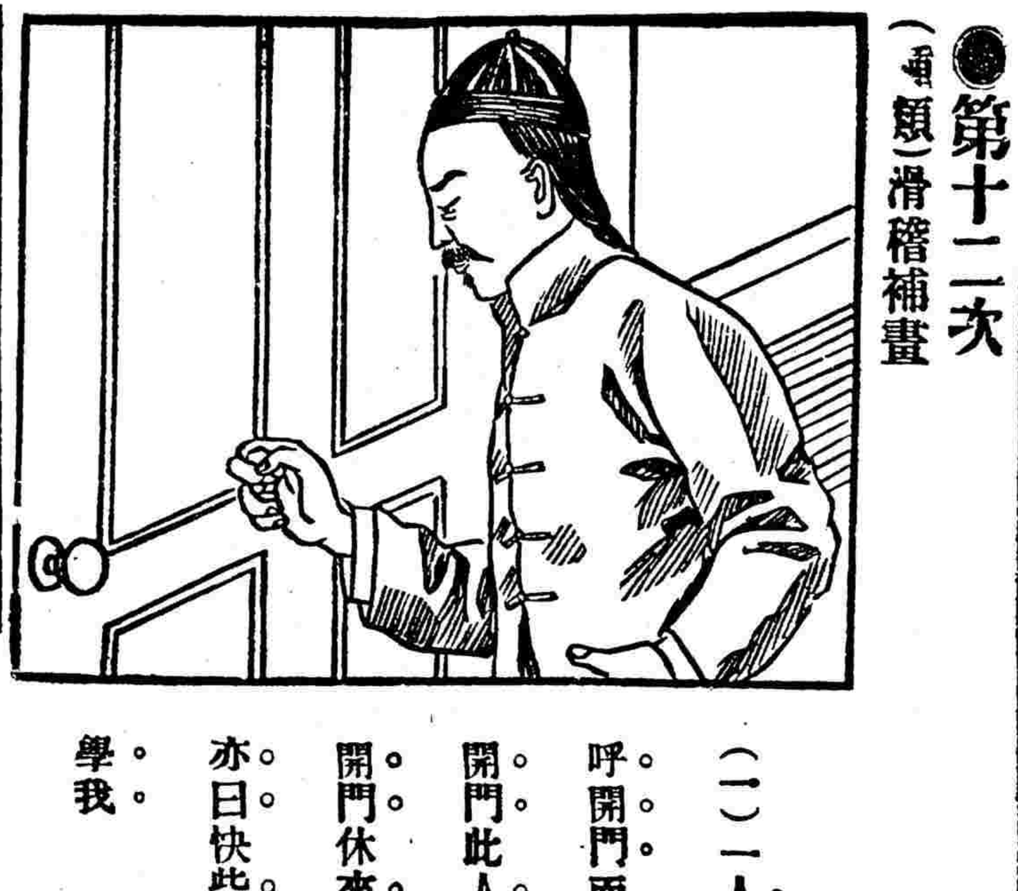

（一）一人叩門大呼開門。而門內亦日開門。此人急日快些開門。休來學我。門內亦日快些開門。休來學我。

（二）此人日你不開門。還敢學我的說話。門內亦日你不開門。還敢學我的說話。此人大怒。乃將門打開。

（問題）上列滑稽畫（一）（二）二幅。讀者試補畫其第三幅。卽開門後之情形也。須畫出門內應答者究爲何物。

（規則）此題須以畫答。且加簡單之說明。限陰歷八月晦截止。投稿者將姓名住址塡入長方形內。剪下粘貼稿上。一紙貼一稿。不依規則者不閱。郵資不足者亦作退回。

（贈品）一等贈泰豐罐頭食物各一件。

第十二次懸賞	姓名	住址

彭壽堂總製專治痴……陽靨悟……
另有專治文武癲狂眞正馬寶每分二元每錢十八元……
雲大藥房●天下馳名●第一靈驗……
牛寶搜毒丹限日全愈永不復發……

新歷十月一日（卽舊歷八月二十一日）◎第一千七百二十五號

治癲癇最靈丸

用精選沉香以化痰順氣安息蘇合以殺邪祛風牛黃珠以降火清心人參茯神以寧神定志麝香珠珀以通竅活血[illegible]良之品不減分毫發兌以來歷愈數萬人皆稱神效不論文武痴癲狂痫患經數十年醫藥無功但用開水化服一二粒能使癲狂之時立刻平復如常[illegible]每日服此丹一日不使斷不過十餘天包能永遠斷根[illegible]

有此良藥何患咳嗽之不愈也

兜安氏補肺聖藥證書

兜安氏大醫生台鑒敬啓者自武漢起義各處響應正英雄用武之時也鄙人遂投袂與起奮志從戎詎知軍隊出發適於途中感冒風寒兼之軍務倥偬焦思過度致染吐血險症當即回滬請醫調攝無奈醫皆束手藥石罔效寢饋難安體形日瘦　爲友人力言兜安氏補肺聖藥靈效最著旋卽購服數瓶藥罄而病亦若失洵爲活命之至寶鄙人身同再造受惠良多謹書數行聊作鳴謝之記念如蒙登入報紙俾各界同胞有抱斯疾者知所問津爲禱此敬頌

功安

滬軍威武軍司令部參謀官莫劍鋒頓首

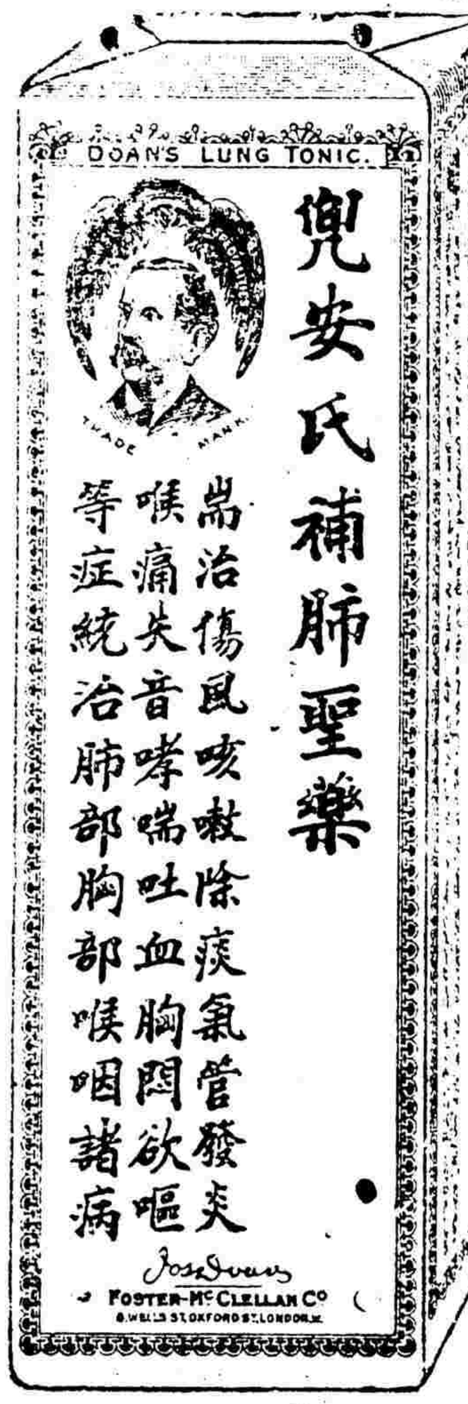

各大藥房均有出售每瓶洋六角每打洋六元　上海江西路Ｂ十一號兜安氏西藥公司啓

自來血　絶妙補品

譯名博羅德補血聖藥

世界生人無論男女老幼其身體强壯精神煥發壽命延長百病不侵者血足之故其身體孱弱頭暈目眩四肢無力腰酸腿軟夜眠多夢一合眼或一舉步而卽心驚心跳者血虛之故外此又有男子腎水既虧夢遺滑洩婦女經期不調赤白帶下痛經冷經等症若不早爲調治則五勞七傷諸虛百損等患發生遞起言之可危本藥房自來血一品風行全球其主治效能直可稱二十世紀强國强種之原料既能補血又能却病是故血足則精神爽振身體亦加重量百病因之消滅此乃確實之明證凡吾同胞各界幸弗河漢斯言

●總發行所上海四馬路五洲大藥房●

●小瓶一元二角　每打十二元　大瓶二元　每打二十元●

商情

匯票　二十日各國匯票行情如左

大條銀	二先令九辨士四三七五　二先令十辨士八一二五
英國電匯	二先令十辨士
又　現匯	二先令十辨士〇六二五
電匯四個月票	二先令十辨士二五
銀行進四個月電匯	二先令十辨士六八七五
又買六個月匯票	二先令十辨士九三七五
銀行四個月定貨匯票	二先令十辨士八一二五
又買六個月定匯	二先令十一辨士〇六二五
法國電匯票	三法郎五八半
四個月電票	三法郎六四半
六個月電票	三法郎六六半
德國電匯	二馬克九零
四個月電匯	二馬克九六半
美國電票	六十八元七五
四個月電匯	七十元零六二五
香港電匯	七十三兩
日本電匯	七十二兩
印度電匯	二百十一個羅比半

金市　昨日金價如左

現貨標金	每條三百四十二兩
足赤條金	三百四十八兩五錢
沙金合赤	三百四十九兩

銀市　昨日各銀行市價如左

英洋開盤	七錢四分九厘
英洋收盤	七錢四分九厘
拆開盤	九分　轉帳九分
拆收盤	九分　掛牌五分
金開盤	三百三十九兩七半
金收盤	三百三十九兩七半

錢市　昨日銀銅圓錢價如左

洋[illegible]	七錢四分六厘
洋[illegible]	七錢四分八三七五
拆[illegible]	一兩
[illegible]	六錢四分四厘五
[illegible]	九分
[illegible]錢	七錢三分三
[illegible]錢	一千二百文
[illegible]牌	一千三百二十文
[illegible]元	一百七十六千
[illegible]錢	一百五十千

股票　昨據[illegible]通公司報告股價現盤如左

[illegible]格志股	六十一兩
[illegible]賈得又	一百十五兩
[illegible]力風又	七十兩
和豐[illegible]又	九十七兩
和紗廠又	一百零[illegible]兩

糧食　昨日滬南米麥市價如左

閘浦新白粳	六元九角至六元五角
南幫新硬	七元至六元五角
北幫新硬	七元一角至六元六角
南幫高機白破	八元二角至七元五角
北幫高機白破	八元四角至七元八角
常幫機白破	八元至七元四角
蘇同機白破	七元七角至七元三角
常幫白陳米	八元四角至七〃五角
松江新機粳	七元至六元四角
高機白通元	十元至九元
新機白晚元	八元二角至七元七角
新機白元米	八元二角至七元五角
高機新洋米	六元四角至五元九角
高機杜子秈米	六元二角至五元八角
黃橋新秈米	六元至五元五角
蘇同新粳米	六元七角至六元二角
湖墨白破	七元五角至七元
新常幫小麥	四元四角至三元四角
高大黃荳	五元五角至四元五角

油荳　昨日滬南開出之油荳價如左

船牛荳油	每担八兩八錢
棧牛荳油	八兩六錢
牛元荳	三兩三錢八分

本廠紗　昨日各牌紗價如左

十六支	紅團龍大包	一百零五兩五錢
又	胭脂虎	一百零八兩
又	紅龍	一百零二兩
又	雙龍	一百十兩
又	雙象	一百零五兩
又	雙虎	一百零八兩
又	雲龍	一百零一兩
又	雲鶴	一百零四兩
又	天官	一百零八兩五錢
又	月季	一百零三兩
又	丹鳳	一百零四兩五錢
又	纖毛	一百零三兩
又	日光	一百零八兩
又	火車	一百零九兩
又	三星	一百零六兩
又	水月	一百零八兩五錢
又	聚寶盆	一百零一兩

日本紗　昨日各牌紗價如左

二十支	藍魚紗大包	一百十八兩五錢
又	福島	一百十六兩五錢
又	五子	一百十兩
又	日島	一百十二兩
又	漁翁	一百十一兩
又	什牌	一百〇五兩五錢
十六支	藍魚紗大包	一百十三兩五錢
又	立馬	一百十二兩五錢
又	三馬	一百零九兩七五
又	福島	一百十兩零二五
又	麒麟	一百零七兩
又	雙鹿	一百十兩零五錢
又	五福	一百零八兩五錢
又	雙喜	一百零八兩五錢
又	三圓	一百零八兩七五
又	二嬌	一百十兩

上海各郵局每日截止收信時刻列下

◎無更改之單◎

寄往河道	交由	截止收信時刻
新開河　北新鎮	小輪	上午八點半
崇明　鹽城[illegible]	划船	上午六點半一鐘
川沙[illegible]　南匯	民船	上午七點半一
奉賢[illegible]	專差	上午九點半
[illegible]　大團	火車	上午六點　下午三點
常州	火車	上午十點　下午三點鐘
南京　鎮江　[illegible]	火車	上午六點鐘　下午三點鐘
[illegible]	火車	上午六點
松江　嘉興[illegible]　長興　杭州　[illegible]	火車	上午六點十一點　下午二點半
石門[illegible]	火車	上午六點鐘　下午二點半
[illegible]	火車	上午六點鐘
[illegible]	輪船	下午八點鐘
武昌[illegible]	轉船	上午十一點
[illegible]	小輪	上午八點十一點鐘
青浦　朱家角　[illegible]	小輪	上午七十一點
江[illegible]	火車	上午七點　下午二點半
蘇州　湖州[illegible]	火車	上午十一點半
[illegible]	專差	上午十一點半
[illegible]	小輪	上午十點半
鎮海　甯波　定海	輪船	下午三點鐘

○有更改之單○

寄何處	輪船名	每日截止時刻
海威　烟台　天津	順天	十月一號　下午一點半
香港　廣東	公司	又　下午三點
溫州	普濟	又　三點半
大連	西京丸	又　晚八點
長江	吉和	又　晚九點
天津	保平	又　晚九點
烟台　天津	新銘	又　又
烟台　牛莊	凉州	又　又
青島	德生	又　又
廈門　汕頭	飛鯨	又　又
汕頭　香港　廣東	恆生	又　又
香港　廣東	新昌	又　又
青島	大臣	十月二號　[illegible]點半
秦皇島	開平	又　下午二點
香港　廣東	公司	又　下午二點
長江	大通	又　晚九點

▲凡有信件誤寄遲可即來本局若要務長代查以免延誤

▲禮拜上午十一點鐘下午二點至三點信件因於所限時刻八點至九點

日本郵船會社

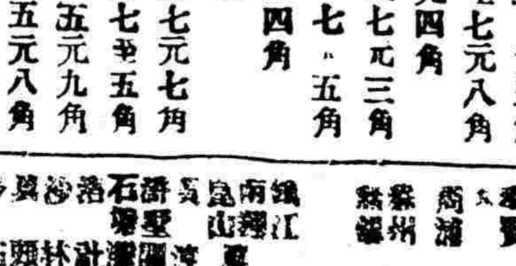

啓者本公司神戶丸輪船准八月念一日十二點鐘開往神戶長崎門司等埠搭客包裝貨物[illegible]有欲裝貨搭客者請至本公司[illegible]

日本郵船株式會社謹啓

進口輪船

▲舊歷八月二十日禮拜一

大臣	由膠州	亨寶
德生	由膠州	怡和
景星	由烟台	怡和
湖南	由烟台	太古
蕪州	由長江	太古
德興	由長江	甯紹
岳陽丸	由長江	日清
江寬	由長江	招商
新裕	由福州	怡和

出口輪船

▲舊歷八月念一日禮拜二

飛鯨	開往廈門汕頭	招商
新銘	開往天津	招商
安平	開往穿山定海石浦海門	[illegible]
神戶丸	開往大連	郵船
保平	開往天津	開濼
大臣	開往青島烟臺天津	亨寶公司
岳陽丸	開往長江	日清
聯益	開往長江	怡和
恆生	開往汕頭香港廣東	怡和洋行
德生	開往膠州	怡和
吉和	開往烟台牛莊大連	太古公司
凉州	開往長江	怡和
普濟	開往甯波溫州	招商

▲舊歷八月念二日禮拜三

江寬	開往長江	招商
新裕	開往福州	招商
開平	開往秦皇島	開濼
湖南	開往安東	太古
大通	開往長江	太古
景星	開往烟台天津	怡和

▲舊歷八月念三日禮拜四

金華	開往香港廣東	太古
大利丸	開往長江	日清

▲舊歷八月念六日禮拜日

襄陽丸	開往長江	日清

[illegible]藥房　專治楊梅結毒

化毒去腫通管輕者一瓶重者二三盒包能全愈專治淋濁之妙藥也[illegible]

●用[illegible]子孫[illegible]妻丹染者[illegible]陽物腎囊[illegible]爛[illegible]每瓶一元●三天全愈珍珠[illegible]

上海三馬路小花園[illegible]